

Brukerhåndbok for PostScript®-driver

604P17454_NO



Utarbeidet og oversatt av:
The Document Company Xerox
GKLS European Operations
Bessemer Road
Welwyn Garden City
Hertfordshire
AL7 1HE
ENGLAND

Opphavsrett © 2004 ved Fuji Xerox Co., Ltd. Forbeholdt alle rettigheter.

Opphavsretten dekker alle versjoner av materiale og informasjon som er, eller vil bli, opphavsrettsbeskyttet i henhold til loven om opphavsrett. Dette gjelder også uavkortet for materiale basert på programvaren som er vist her, som skjermbilder, symboler osv.

Xerox®, The Document Company®, den digitale X®-logoen og alle Xerox-produkter som er nevnt i denne håndboken, er varemerker for Xerox Corporation. Produktnavn og varemerker for andre firmaer anerkjennes herved.

Informasjonen i dette dokumentet er riktig på tidspunktet dokumentet utgis. Xerox forbeholder seg retten til når som helst å endre informasjonen uten varsel. Endringer og tekniske oppdateringer vil bli tatt med i fremtidige utgaver av dokumentasjonen. Den nyeste informasjonen får du ved å gå til www.xerox.com.

Innhold

1	Kontrollere innholdet i PostScript-pakken.....	5
2	Bruk i Windows 95/98/Me.....	7
	Om programvaren	7
	Innholdet i programvarepakken	7
	Krav til maskinvare/programvare	8
	Datamaskinsystem	8
	Grunnleggende programvare	8
	Installere AdobePS-skriverdriveren	8
	Fremgangsmåte for installering	8
	Egenskaper for skriverdriveren	9
	Innstillinger i kategorien Konfigurasjon	10
	Innstillinger	10
	Innstillinger i kategorien Alternativer	12
	Innstillinger	12
	Innstillinger i kategorien Mottakerinnstillinger	13
	Innstillinger	13
	Bruke Hjelp	14
3	Bruk i Windows NT 4.0.....	15
	Om programvaren	15
	Innholdet i programvarepakken	15
	Krav til maskinvare/programvare	16
	Datamaskinsystem	16
	Grunnleggende programvare	16
	Installere AdobePS-skriverdriveren	16
	Fremgangsmåte for installering	16
	Enhetsalternativer og skriverinnstillinger	17
	Innstillinger i kategorien Enhetsinnstillinger	18
	Innstillinger	18
	Innstillinger i kategorien Konfigurasjon	19
	Innstillinger	19
	Innstillinger i kategorien Avansert	20
	Innstillinger	20
	Innstillinger i kategorien Mottakerinnstillinger	22
	Innstillinger	22
	Bruke Hjelp	22
4	Bruk i Windows 2000, Windows XP og Windows Server 2003.....	23
	Om programvaren	23

Innholdet i programvarepakken	23
Krav til maskinvare/programvare	24
Datamaskinsystem	24
Grunnleggende programvare	24
Installere skriverdriveren	24
Fremgangsmåte for installering	24
Enhetsalternativer og skriverinnstillinger	26
Innstillinger i kategorien Enhetsinnstillinger	27
Innstillinger	27
Innstillinger i kategorien Konfigurasjon	28
Innstillinger	28
Innstillinger i dialogboksen Avanserte alternativer	29
Innstillinger	29
Innstillinger i kategorien Mottakerinnstillinger	31
Innstillinger	31
Bruke Hjelp	31
5 Bruk på Macintosh-datamaskiner	33
Om programvaren	33
Innholdet i programvarepakken	33
Krav til maskinvare/programvare	34
Datamaskinsystem	34
Grunnleggende programvare	34
Installere AdobePS-skriverressursen	34
Fremgangsmåte for installering (Mac OS 9.x eller tidligere)	34
Konfigurere skriverressursen (Mac OS 9.x eller tidligere)	35
Fremgangsmåte for installering (Mac OS X)	37
Fremgangsmåte for installering	37
Legge til en skriver (Mac OS X)	37
Fremgangsmåte	38
Skrivervalg	39
Alternativer	39
Innstillinger for skriverspesifikke valg	39
Mac OS 9.x og tidligere	39
Mac OS X	40
Innstillinger	41
Innstillinger for skriverressursen	41
Innstillinger	42
Installer skjermfontene	43
6 Tillegg	45
Advarsler og begrensninger	45
Løse problemer	45
Utskrift	45
Stikkord	47

1 Kontrollere innholdet i PostScript-pakken

Innholdet i pakken beskrives nedenfor.

Hvis noe av dette mangler, må du kontakte Xerox Kundesupport.

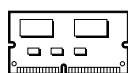

ROM for PostScript-program

Med denne ROMen kan du skrive ut med PostScript på skriveren.

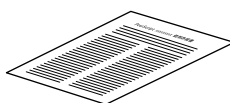

Lisensavtale



Oblat med PostScript-logo

Denne oblaten følger med alle PostScript-kompatible skrivere.

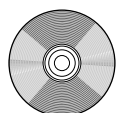

1 CDen PostScript Driver

Inneholder PostScript-drivere og skjermkrifter.

2 Bruk i Windows 95/98/Me

Dette kapitlet inneholder følgende:

- Om programvaren
 - Innholdet i programvarepakken
 - Krav til maskinvare/programvare
- Installere AdobePS-skriverdriveren
 - Fremgangsmåte for installering
- Egenskaper for skriverdriveren
 - Innstillinger i kategorien Konfigurasjon
 - Innstillinger i kategorien Alternativer
 - Innstillinger i kategorien Mottakerinnstillinger
- Bruke Hjelp

Om programvaren

Denne delen beskriver programvaren for Windows 95, Windows 98 og Windows Me som finnes på CDen PostScript Driver.

Innholdet i programvarepakken

Følgende elementer finnes på den vedlagte CDen:

AdobePS-skriverdriver (ver. 4.5.3) og PPD-filer – Adobe PostScript-driver og PPD-filer (for Windows 95/98/Me).

ATM (Adobe Type Manager) (ver. 4.0) – hjelper deg å installere skrifttyper og aktivere og håndtere skrifter.

Adobe Screen Fonts (TrueType/PostScript) – inneholder 136 skjerskrifter (19 TrueType-skrifter og 117 PostScript-skrifter) som er kompatible med skrivingskriftene. ATM brukes til å installere PostScript-skjerskriftene. Når du skriver ut med disse skriftene, anbefales det å bruke Adobe PostScript-skriverdriveren (versjon 4.5.3).

Adobe Acrobat Reader – brukes til å vise og skrive ut PDF-filer på alle de viktigste plattformene for datamaskiner.

Krav til maskinvare/programvare

Minimumskravene for skriverdriveren for Windows 95/Windows 98/Windows Me beskrives nedenfor.

Datamaskinsystem

PC der operativsystemet Windows 95/Windows 98/Windows Me kan kjøre.

Grunnleggende programvare

- Windows 95, Windows 98 eller Windows Me

Installere AdobePS-skriverdriveren

Følg fremgangsmåten nedenfor når du skal installere versjon 4.5.3 av AdobePS-skriverdriver i Windows 95, Windows 98 eller Windows Me.

I denne delen brukes installering av skriverdriveren for Windows 98 som eksempel.

Installeringen av skriverdriveren kan avbrytes ved å klikke på [Avbryt] i dialogboksen som vises under installeringen. Du kan også klikke på [Tilbake] for å ignorere innstillingene i den gjeldende dialogboksen og gå tilbake til den forrige.

Fremgangsmåte for installering

1. Start Windows 98.
2. Gå til Start-menyen, pek på Innstillinger og klikk på [Skrivere].
3. Dobbeltklikk på [Legg til skriver] i vinduet Skrivere.
4. Klikk på [Neste].
5. Velg hvordan skriveren er tilkopleet datamaskinen, og klikk på [Neste].
Velg [Lokal skriver] når skriveren er kopleet direkte til datamaskinen. Hvis ikke, velger du [Nettverksskriver]. Følgende er et eksempel på en lokal skriver.

MERK: Hvis du velger [Nettverksskriver], må du angi banen til skriveren i boksen for nettverksbane eller kørnavn.

6. Sett inn CDen PostScript Driver i CD-stasjonen.
7. Klikk på [Har diskett].
8. Skriv inn stasjonsnavn:\Norsk\Skriverdriver\win9x_Me i boksen Kopier produsentens filer fra, og klikk på [OK].
I denne håndboken har vi brukt E: som CD-stasjon. Hvis du brukes en annen stasjon som CD-stasjon, må du endre til aktuell stasjonsbokstav.

MERK: Klikk på [Bla gjennom] for å angi en mappe på CDen.

9. Velg skrivermodellen du har, i listen Skrivere, og klikk på [Neste].
10. Velg porten du bruker, og klikk på [Neste].

- 11.** Skriv inn et navn på skriveren, og angi om du vil bruke skriveren som standardskriver. Klikk deretter på [Neste].
- 12.** Angi om du vil skrive ut et testark eller ikke, og klikk på [Fullfør].
Installeringen starter.
- 13.** Kontroller at skriveren er lagt til i vinduet Skrivere.
Installeringen av skriverdriveren er nå fullført. Ta ut CDen fra CD-stasjonen.
Slå opp på *Egenskaper for skriverdriveren på side 9* hvis du vil vite hvordan du konfigurerer skriveren.
Oppbevar CDen på et sikkert sted.

Egenskaper for skriverdriveren

I denne delen beskrives skriverspesifikke innstillinger i skriverdriveren.

- Kategorien Konfigurasjon
- Kategorien Alternativer
- Kategorien Mottakerinnstillinger

MERK: Du kan også slå opp i Hjelp for å finne beskrivelser av disse innstillingene. Slå opp på *Bruke Hjelp på side 14* hvis du vil vite hvordan du bruker Hjelp.

Hvis du vil vise egenskapene for skriverdriveren, merker du skriverikonet i vinduet Skrivere og velger deretter [Egenskaper] fra Fil-menyen.

Innstillinger i kategorien Konfigurasjon

Denne delen beskriver innstillingene i kategorien Konfigurasjon. Velg funksjonen du vil endre, i Funksjonsliste, og endre innstillingene i redigeringsboksen nedenfor listen.

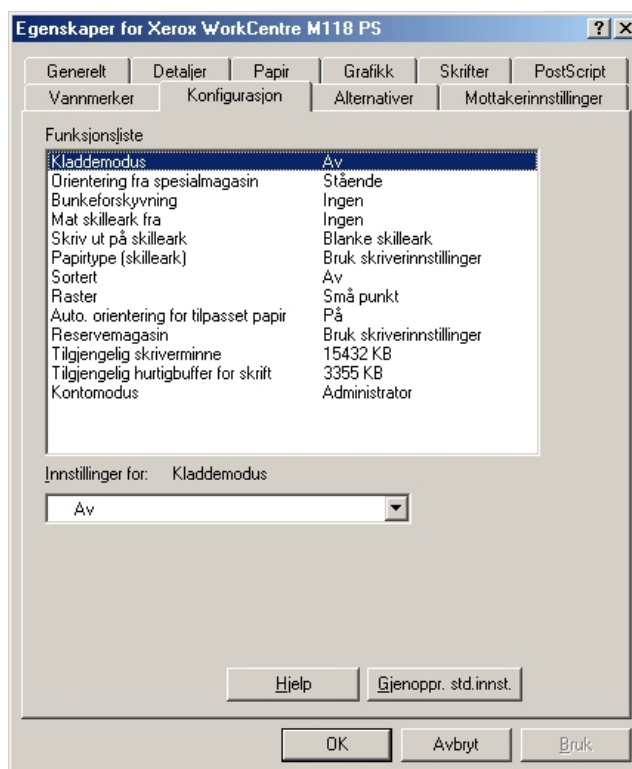

MERK: Du kan gjenopprette standardinnstillingene ved å klikke på [Gjenoppr. std.innst.].

MERK: Hvilke innstillinger som kan endres, varierer avhengig av hvilke alternativer som er installert. Før du endrer innstillingene må du se etter at alle innstillinger for alternativene er fullført. Slå opp på *Innstillinger i kategorien Alternativer på side 12*.

Innstillinger

Bildeforbedring – angir om bildeforbedringsfunksjonen skal brukes eller ikke. Når du velger [På], utjevnes grensene mellom områder ved utskrift. Dermed reduseres ujevne kanter ved at oppløsningen i bildet økes på en kunstig måte. Når du skriver ut punktgrafikkbilder som er sammensatt av grove rasterpunkt, er jevn fargegradering i enkelte situasjoner ikke mulig. I slike tilfeller velger du [Av].

Kladdemodus – angir om forbruk av fargepulver skal reduseres eller ikke ved utskrift av kladder. Når du velger [På], blir utskriftsfargene generelt lysere. Innstillingen passer best for utskrifter der det ikke er nødvendig med høy utskriftskvalitet.

Orientering fra spesialmagasin – angir orienteringen til papiret når det skrives ut fra spesialmagasinet. Når det skal mates med kortsiden først, velger du [Liggende]. Når det skal mates med langsiden først, velger du [Stående].

Bunkeforskyvning – individuelle jobber eller kopisett forskyves til begge sider i mottakeren, slik at de lettere kan skilles fra hverandre.

Mat skilleark fra – angir papirmagasinet som transparentskilleark skal mates fra. Hvis du velger [Automatisk], mates disse arkene fra magasinet som er angitt på maskinen.

Skriv ut på skilleark – angir om skillearkene skal ha trykk, eller ikke.

Papirtype (skilleark) – angir papirtypen for transparentskillearkene.

Sortert – velger om jobber med flere sider per sett skal sorteres når de skrives ut.

Raster – velger innstillingen for rastret utskrift.

Velg [Små punkt] for å få de små rasterpunktene som vanligvis brukes i PostScript.

Velg [Store punkt] hvis du vil ha større punkt enn innstillingen Små punkt gir.

Velg [Type 3] hvis du vil ha samme rasterinnstilling som den som brukes i PCL.

Auto. orientering for tilpasset papir – angir om orienteringen til det tilpassede papiret skal korrigeres eller ikke.

Reservemagasin – angir hva som skal gjøres når papiret for ønsket utskriftsformat ikke ligger i maskinen.

Bruk skriverinnstillinger – bruker skriverinnstillingene. Innstillingene kan bekreftes på kontrollpanelet.

Vis melding – viser meldinger om papirmagasiner på kontrollpanelet. Utskrift kan ikke utføres før papiret er på plass.

Bruk nærmeste format (automatisk tilpasning) – velger nærmeste papirformat og justerer automatisk bildestørrelsen hvis det er nødvendig.

Bruk nærmeste format (ingen zoom) – velger nærmeste papirformat og skriver ut samme bildestørrelse.

Bruk større format (automatisk tilpasning) – velger et papirformat som er større enn originalen, og justerer automatisk bildestørrelsen hvis det er nødvendig.

Bruk større format (ingen zoom) – velger et papirformat som er større enn originalen, og skriver ut samme bildestørrelse.

Tilgjengelig skriverminne – angi hvor mye skriverminne (i kB) som kan brukes, i redigeringsboksen. Det er vanligvis ikke nødvendig å endre dette.

Tilgjengelig hurtigbuffer for skrift – angi hvor mye minne (i kB) som kan brukes, i redigeringsboksen. Det er vanligvis ikke nødvendig å endre dette.

Kontomodus – angir om alle brukere eller bare systemadministratorer skal kunne endre godkjeningsrelaterte innstillinger.

Innstillinger i kategorien Alternativer

I denne delen beskrives innstillingene i kategorien Alternativer.

Velg funksjoner under Maskinvarealternativer, og endre innstillingene i redigeringsboksen nedenfor listen. Hvis funksjonen skal brukes, må de nødvendige innstillingene angis i denne kategorien.

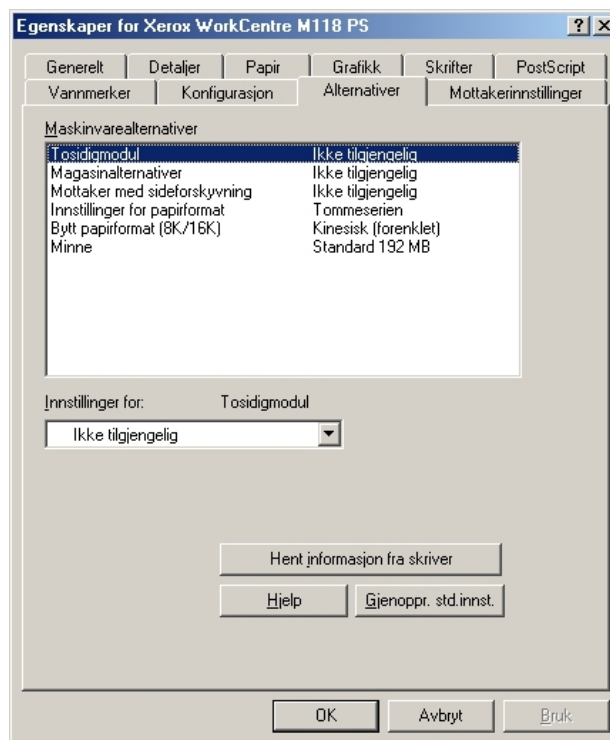

MERK: Du kan gjenopprette standardinnstillingene ved å klikke på [Gjenoppr. std.innst.].

Innstillinger

Tosidigmodul – angir om det er installert en tosidigmodul. Velg Installert når det er installert en tosidigmodul. Når du velger Installert, kan du velge tosidigfunksjonen i kategorien Papir.

Magasinalternativer – angir papirmagasintypen som er installert på maskinen. Når [Konfigurasjon med to magasiner] er valgt, kan magasin 1 og 2 brukes. Når [Konfigurasjon med fire magasiner] er valgt, kan magasin 1 og 4 brukes.

Mottaker med sideforskyvning – angir om det er installert en mottaker med sideforskyvning. Velg Installert når det er installert en mottaker med sideforskyvning. Når du velger Installert, kan du angi jobbforskyvning i kategorien Konfigurasjon.

Innstillinger for papirformat – angir papirformatgruppen for forskjellige områder, slik at det er mulig å velge formatene som er vanlige i et område.

Bytt papirformat (8K/16K) – angir språkinnstillingen, slik at det er mulig å aktivere den mest aktuelle typen av papirformatene 8K og 16K.

Minne – viser størrelsen av skriverminnet.

Innstillinger i kategorien Mottakerinnstillinger

I denne delen beskrives innstillingene i kategorien Mottakerinnstillinger.

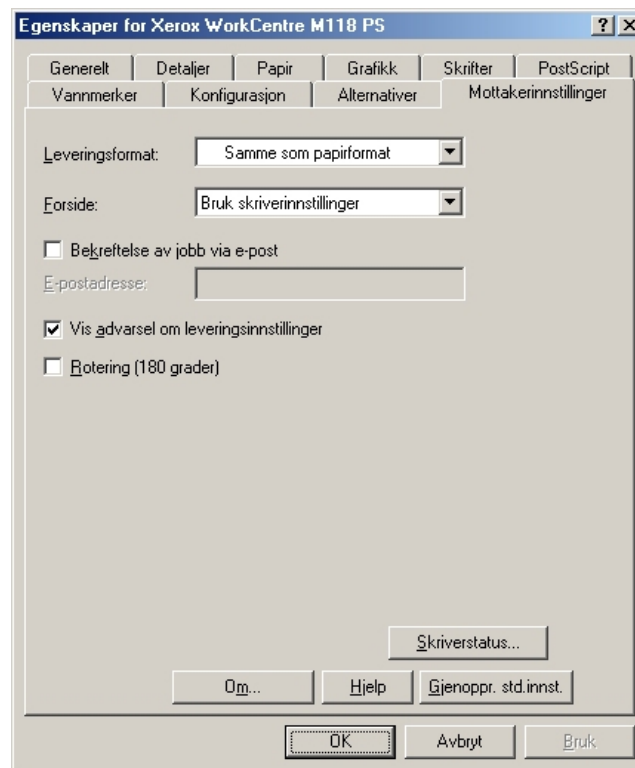

MERK: Du kan gjenopprette standardinnstillingene ved å klikke på [Gjenoppr. std.innst.].

Innstillinger

Leveringsformat – brukes til å velge papirformatet for utskriftene. Sidebildene forstørres eller forminskes automatisk avhengig av papirformatet som velges her, og papirformatet som er valgt i kategorien Papir.

Hvis du for eksempel velger [B5] som papirformat i kategorien Papir og [A4] som leveringsformat, forstørres sidebildene automatisk ved utskrift.

Hvis du velger [Ingen], skrives jobben ut basert på papirformatet som er valgt i programmet.

Forside – angir om utskriften skal ha en forside eller ikke.

Hvis [Bruk skriverinnstillinger] er valgt, brukes skriverinnstillingene.

Når [Skriv ut startside] er valgt, skrives forsiden ut som startside.

Bekreftelse av jobb via e-post – angir om det skal varsles via e-post at utskriftsjobben er ferdig. Standardinnstillingen er [Av].

E-postadresse – angir e-postadressen for varsling via e-post.

Vis advarsel om leveringsinnstillinger – ved utskrift kontrollerer skriverdriveren om innstillingen for leveringsformat er i konflikt med andre innstillinger.

Når dette alternativet aktiveres, vises det en konfliktdialogboks hvis det ikke er samsvar mellom innstillingene ved utskrift. Kontroller innholdet i dialogboksen, og løs konflikten slik at du kan fortsette å skrive ut.

Hvis dette alternativet ikke er aktivert, vises det ikke noen konfliktdialogboks. Innstillingen som er i konflikt, blir imidlertid endret automatisk, og utskrift fortsetter.

Rotering (180 grader) – merk boksen for å rotere utskriftene 180°. Standardinnstillingen er [Av].

Bruke Hjelp

Her får du vite hvordan du bruker Hjelp.

1. Klikk på , og et spørsmålstegn (?) vises ved siden av markøren. Deretter kan du klikke på elementet som du vil vite mer om. Det åpnes da et vindu med relevant informasjon. Klikk inne i vinduet for å lukke det.
2. Klikk på [Hjelp], og et vindu med informasjon om gjeldende kategori åpnes.

3 Bruk i Windows NT 4.0

Dette kapitlet inneholder følgende:

- Om programvaren
 - Innholdet i programvarepakken
 - Krav til maskinvare/programvare
- Installere AdobePS-skriverdriveren
 - Fremgangsmåte for installering
- Enhetsalternativer og skriverinnstillinger
 - Innstillinger i kategorien Enhetsinnstillinger
 - Innstillinger i kategorien Konfigurasjon
 - Innstillinger i kategorien Avansert
 - Innstillinger i kategorien Mottakerinnstillinger
- Bruke Hjelp

Om programvaren

Denne delen beskriver programvaren for Windows NT 4.0 som finnes på CDen PostScript Driver.

Innholdet i programvarepakken

Følgende elementer finnes på CDen:

AdobePS-skriverdriver (ver. 5.2.2) og PPD-filer – Adobe PostScript-driver og PPD-filer (for Windows NT 4.0).

ATM (Adobe Type Manager) (ver. 4.0) – hjelper deg å installere skrifttyper og aktivere og håndtere fonter.

Adobe Screen Fonts (TrueType/PostScript) – inneholder 136 skjerskrifter (19 TrueType-skrifter og 117 PostScript-skrifter) som er kompatible med skiverskriftene. ATM brukes til å installere PostScript-skjerskriftene. Når du skriver ut med disse skriftene, anbefales det å bruke versjon 5.2.2. av Adobe PostScript-skriverdriveren.

Adobe Acrobat Reader – brukes til å vise og skrive ut PDF-filer på alle de viktigste plattformene for datamaskiner.

Krav til maskinvare/programvare

Minimumskravene for skriverdriveren for Windows NT 4.0 beskrives nedenfor.

Datamaskinsystem

PC der operativsystemet Windows NT 4.0 kan kjøre.

Grunnleggende programvare

Arbeidsstasjon med Windows NT 4.0 / Windows NT-server 4.0 (Service Pack 6a eller senere)

Installere AdobePS-skriverdriveren

Følg fremgangsmåten nedenfor når du skal installere versjon 5.2.2 av AdobePS-skriverdriveren i Windows NT.

Installeringen av skriverdriveren kan avbrytes ved å klikke på [Avbryt] i dialogboksen som vises under installeringen. Du kan også klikke på [Tilbake] for å slette innstillingene i gjeldende dialogboks og gå tilbake til forrige dialogboks.

Fremgangsmåte for installering

1. Start Windows NT 4.0.

MERK: Logg deg på som gruppemedlem i privilegerte brukere eller som administrator. Slå opp i dokumentasjonen for Windows NT 4.0 hvis du vil vite mer om gruppen for privilegerte brukere.

2. Gå til Start-menyen, pek på Innstillinger, og klikk på [Skrivere].
3. Dobbeltklikk på [Legg til skriver] i vinduet Skrivere.
4. Velg hvordan skriveren er tilkopleet datamaskinen, og klikk på [Neste]. Velg [Min datamaskin] hvis skriveren er koplet direkte til datamaskinen eller til nettverket i TCP/IP(LPD)-miljøet. Velg [Skriverserver for nettverket] i andre tilfeller. Følgende er et eksempel på en lokal skriver.

MERK: Angi målskriveren i dialogboksen Koble til skriver hvis du valgte [Skriverserver for nettverket].

5. Velg porten du bruker, og klikk på [Neste].
6. Sett inn CD-ROMen PostScript Driver i CD-ROM-stasjonen.
7. Klikk på [Har diskett].
8. Skriv inn Stasjonsnavn:\Norsk\Skriverdriver\NT40 i boksen Kopier produsentens filer fra, og klikk på [OK].
I denne håndboken har vi brukt E: som CD-stasjon. Hvis du brukes en annen stasjon som CD-stasjon, må du endre til aktuell stasjonsbokstav.

MERK: Klikk på [Bla gjennom] for å angi en mappe på CDen.

9. Velg skrivermodellen fra listen Skrivere, og klikk på [Neste].
10. Angi skrivernavnet, spesifiser om du vil bruke skriveren som standardskriver og klikk på [Neste].
11. Velg [Ikke delt], og klikk på [Neste].

Vi anbefaler at du installerer skriveren på hver enkelt datamaskin med fremgangsmåten som er beregnet for operativsystemet.

12. Angi om du vil skrive ut et testark eller ikke, og klikk på [Fullfør].

Installeringen starter.

13. Kontroller at skriveren er lagt til i vinduet Skrivere.

Installeringen av skriverdriveren er nå fullført. Ta ut CDen fra CD-stasjonen.

Slå opp på *Enhetsalternativer og skriverinnstillinger* på side 17 hvis du vil vite hvordan du konfigurerer skriveren.

Oppbevar CDen på et sikkert sted.

Enhetsalternativer og skriverinnstillinger

Denne delen beskriver skriverspesifikke innstillinger for skriverdriverens egenskaper og forhåndsinnstillinger for dokumenter.

- Installerbare alternativer i kategorien Enhetsinnstillinger
- Kategorien Konfigurasjon
- Skriverspesifikke områder under Skriverfunksjoner i kategorien Avansert
- Kategorien Mottakerinnstillinger

MERK: Du kan også slå opp i Hjelp for å få en beskrivelse av disse innstillingene. Slå opp på *Bruke Hjelp* på side 22.

Hvis du vil vise kategorien Enhetsinnstillinger eller Konfigurasjon, merker du skriverikonet i vinduet Skrivere og velger deretter Egenskaper fra Fil-menyen.

Hvis du vil vise kategorien Avansert eller Mottakerinnstillinger, merker du skriverikonet i vinduet Skrivere og velger deretter Dokumentstandarder fra Fil-menyen.

Innstillinger i kategorien Enhetsinnstillinger

Denne delen beskriver installerbare alternativer i kategorien Enhetsinnstillinger. For å få riktig utskrift må de nødvendige innstillingene angis i denne kategorien.

Velg et element under Installerbare alternativer, og endre innstillingen i redigeringsboksen nederst i kategorien.

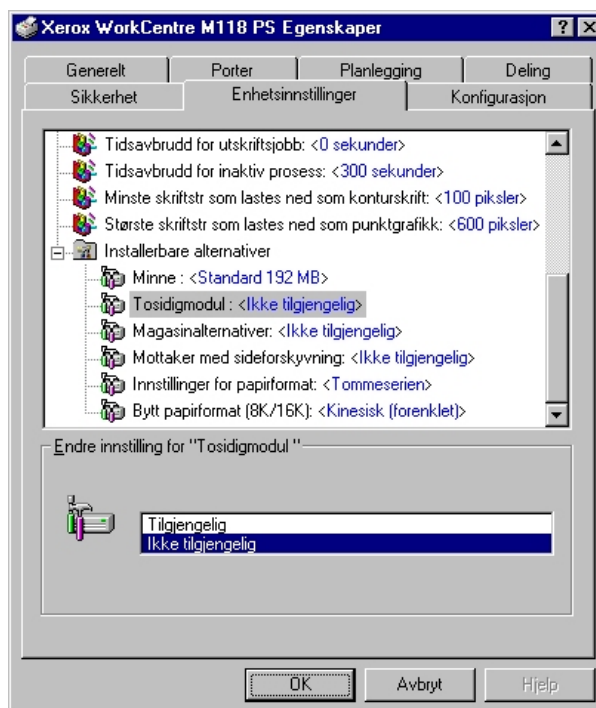

Innstillinger

Tosidigmodul – angir om det er installert en tosidigmodul. Velg Installert når det er installert en tosidigmodul. Når du velger Installert, kan du velge tosidigfunksjonen i kategorien Papir.

Magasinalternativer – angir papirmagasintypen som er installert på maskinen. Når [Konfigurasjon med to magasiner] er valgt, kan magasin 1 og 2 brukes. Når [Konfigurasjon med fire magasiner] er valgt, kan magasin 1 og 4 brukes.

Mottaker med sideforskyvning – angir om det er installert en mottaker med sideforskyvning. Velg Installert når det er installert en mottaker med sideforskyvning. Når du velger Installert, kan du angi jobbforskyvning i kategorien Konfigurasjon.

Innstillinger for papirformat – angir papirformatgruppen for forskjellige områder, slik at det er mulig å velge formatene som er vanlige i et område.

Bytt papirformat (8K/16K) – angir språkinnstillingen, slik at det er mulig å aktivere den mest aktuelle typen av papirformatene 8K og 16K.

Innstillinger i kategorien Konfigurasjon

Denne delen beskriver innstillingene i kategorien Konfigurasjon.

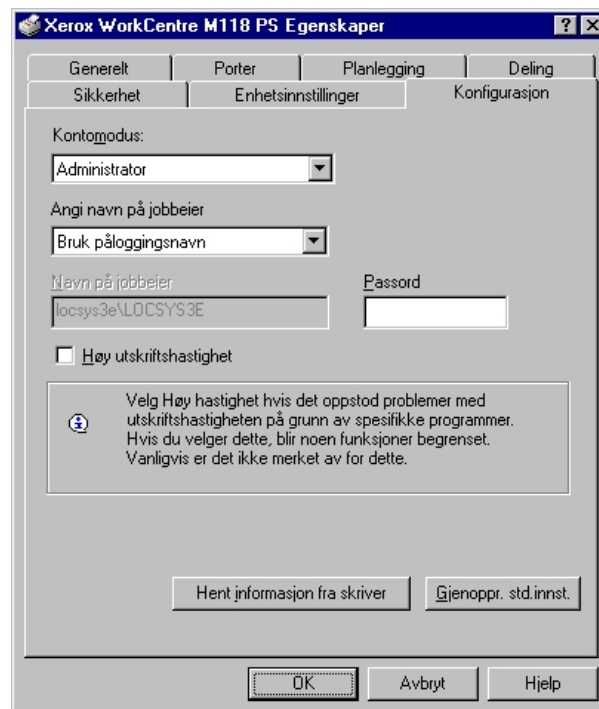

MERK: Du kan gjenopprette standardinnstillingene ved å klikke på [Gjenoppr. std.innst.].

Innstillinger

Kontomodus – angir om alle brukere eller bare systemadministratorer skal kunne endre godkjeningsrelaterte innstillinger.

Angi navn på jobbeier – velg hvordan brukerkoden skal angis.

Navn på jobbeier – angi en brukerkode.

Passord – angi passordet som hører til brukerkoden.

Høy utskriftshastighet – angi denne funksjonen for å forbedre utskriftshastigheten når du bruker et program som genererer PostScript direkte.

Hent informasjon fra skriver – hvis du klikker på [Hent informasjon fra skriver] når maskinen brukes som nettverksskriver, bekreftes skriveralternativets installasjonsstatus ved hjelp av skriverporten som skriveren er koplet til, og dette gjenspeiles i Maskinvarealternativer.

Innstillinger i kategorien Avansert

Denne delen beskriver innstillingene under Skriverfunksjoner i kategorien Avansert. Velg et element under Skriverfunksjoner under Dokumentvalg i kategorien Avansert, og endre innstillingen i redigeringsboksen nederst i kategorien.

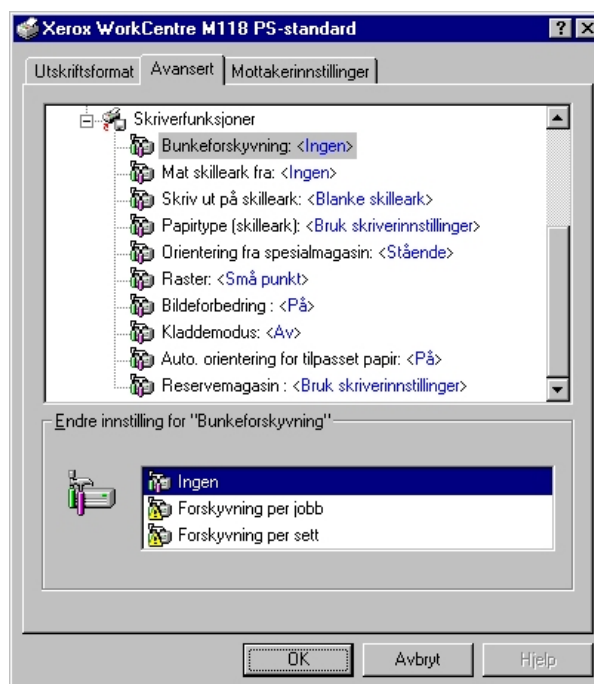

MERK: Hvilke innstillinger som kan velges, varierer avhengig av hvilke alternativer som er installert. Før du endrer innstillingene må du se etter at alle innstillinger for alternativene er fullført. Slå opp på *Innstillinger i kategorien Enhetsinnstillinger på side 18*.

Innstillinger

Bunkeforskyvning – individuelle jobber eller kopisett forskyves til begge sider i mottakeren, slik at de lettere kan skilles fra hverandre.

Mat skilleark fra – angir papirmagasinet som transparenskilleark skal mates fra. Hvis du velger [Automatisk], mates det fra magasinet som er angitt på maskinen.

Skriv ut på skilleark – angir om skillearkene skal ha trykk, eller ikke.

Papirtype (skilleark) – angir papirtypen for transparenskillearkene.

Orientering fra spesialmagasin – angir orienteringen til papiret når det skrives ut fra spesialmagasinet. Når det skal mates med kortsiden først, velger du [Liggende]. Når det skal mates med langsiden først, velger du [Stående].

Raster – velger innstillingen for rastret utskrift.

Velg [Små punkt] for å få de små rasterpunktene som vanligvis brukes i PostScript.

Velg [Store punkt] hvis du vil ha større punkt enn innstillingen Små punkt gir.

Velg [Type 3] for å få samme rasterinnstilling som den som brukes i PCL.

Bildeforbedring – angir om bildeforbedringsfunksjonen skal brukes eller ikke. Når du velger [På], utjevnes grensene mellom områder ved utskrift. Dermed reduseres ujevne kanter ved at oppløsningen i bildet økes på en kunstig måte. Når du skriver ut punktgrafikkbilder som er sammensatt av grove rasterpunkt, er jevn fargegradering i enkelte situasjoner ikke mulig. I slike tilfeller velger du [Av].

Kladdemodus – angir om forbruk av fargepulver skal reduseres eller ikke ved utskrift av kladder. Når du velger [På], blir utskriftsfargene generelt lysere. Innstillingen passer best for utskrifter der det ikke er nødvendig med høy utskriftskvalitet.

Auto. orientering for tilpasset papir – angir om orienteringen til det tilpassede papiret skal korrigeres eller ikke.

Reservemagasin – angir hva som skal gjøres når papiret for ønsket utskriftsformat ikke ligger i maskinen.

Bruk skriverinnstillinger – bruker skriverinnstillingene. Innstillingene kan bekreftes på kontrollpanelet.

Vis melding – viser meldinger om papirmagasiner på kontrollpanelet. Utskrift kan ikke utføres før papiret er på plass.

Bruk nærmeste format (automatisk tilpasning) – velger nærmeste papirformat og justerer automatisk bildestørrelsen hvis det er nødvendig.

Bruk nærmeste format (ingen zoom) – velger nærmeste papirformat og skriver ut samme bildestørrelse.

Bruk større format (automatisk tilpasning) – velger et papirformat som er større enn originalen, og justerer automatisk bildestørrelsen hvis det er nødvendig.

Bruk større format (ingen zoom) – velger et papirformat som er større enn originalen, og skriver ut samme bildestørrelse.

Innstillinger i kategorien Mottakerinnstillinger

I denne delen beskrives innstillingene i kategorien Mottakerinnstillinger (Leveringsinnstillinger).

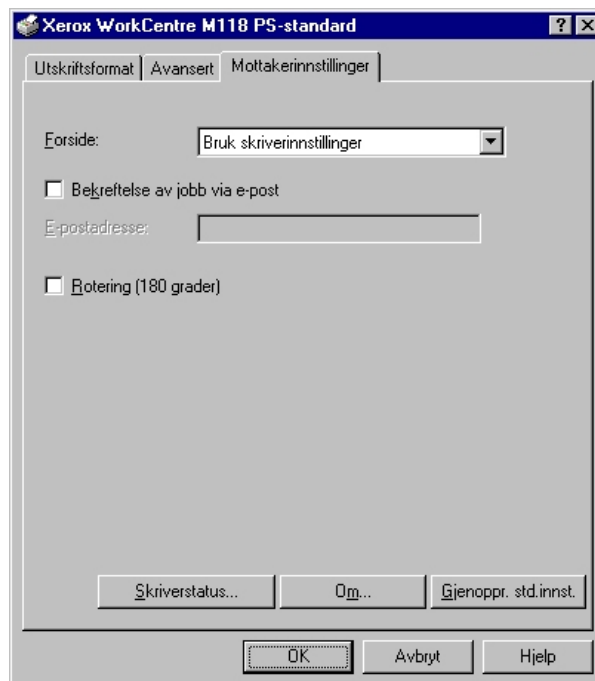

MERK: Du kan gjenopprette standardinnstillingene ved å klikke på [Gjenoppr. std.innst.].

Innstillinger

Forside – angir om utskriften skal ha en forside eller ikke. Hvis [Bruk skriverinnstillinger] er valgt, brukes skriverinnstillingene. Når [Skriv ut startside] er valgt, skrives forsiden ut som startside.

Bekreftelse av jobb via e-post – angir om det skal varsles via e-post at utskriftsjobben er ferdig. Standardinnstillingen er [Av].

E-postadresse – angir e-postadressen for varsling via e-post.

Rotering (180 grader) – merk boksen [På] for å rotere utskriftene 180°. Standardinnstillingen er [Av].

Bruke Hjelp

Følgende beskriver hvordan du bruker Hjelp.

1. Klikk på **?**, og et spørsmålstegn (?) vises ved siden av markøren. Deretter kan du klikke på elementet som du vil vite mer om. Det åpnes da et vindu med relevant informasjon. Klikk inne i vinduet for å lukke det.
2. Klikk på [Hjelp], og et vindu med informasjon om gjeldende kategori åpnes.

4 Bruk i Windows 2000, Windows XP og Windows Server 2003

Dette kapitlet inneholder følgende:

- Om programvaren
 - Innholdet i programvarepakken
 - Krav til maskinvare/programvare
- Installere skriverdriveren
 - Fremgangsmåte for installering
- Enhetsalternativer og skriverinnstillinger
 - Innstillinger i kategorien Enhetsinnstillinger
 - Innstillinger i kategorien Konfigurasjon
 - Innstillinger i dialogboksen Avanserte alternativer
 - Innstillinger i kategorien Mottakerinnstillinger
- Bruke Hjelp

Om programvaren

Denne delen beskriver programvaren for Windows 2000, Windows XP og Windows Server 2003 som finnes på CDen PostScript Driver.

Innholdet i programvarepakken

Følgende finnes på CDen og er nødvendig når du skal bruke skriveren i Windows 2000, Windows XP og Windows Server 2003.

Microsoft PScript 5-driver og PPD-filer – Microsoft PScript 5-driver og PPD-filer (for Windows 2000, Windows XP og Windows Server 2003).

Adobe Acrobat Reader – brukes til å vise og skrive ut PDF-filer på alle de viktigste plattformene for datamaskiner.

Krav til maskinvare/programvare

Minimumskravene til skriverdriveren for Windows 2000, Windows XP og Windows Server 2003 beskrives nedenfor.

Datamaskinsystem

PC der operativsystemet Windows 2000/Windows XP/Windows Server 2003 kan kjøre.

Grunnleggende programvare

- Windows 2000 Professional
- Windows 2000 Server
- Windows 2000 Advanced Server
- Windows XP Professional Edition
- Windows XP Home Edition
- Windows Server 2003

Installere skriverdriveren

Følg fremgangsmåten nedenfor når du skal installere MS PScript 5-skriverdriveren i Windows 2000, Windows XP eller Windows Server 2003.

I denne delen brukes installering av skriverdriveren for Windows 2000 som eksempel.

MERK: Installeringen av skriverdriveren kan avbrytes ved å klikke på [Avbryt] i dialogboksen som vises under installeringen. Du kan også klikke på [Tilbake] for å slette innstillingene i gjeldende dialogboks og gå tilbake til forrige dialogboks.

MERK: Hvis du vil konfigurere port 9100, slår du opp i administratorhåndboken på CDen med kundedokumentasjon.

Fremgangsmåte for installering

1. Start Windows 2000.

MERK: Logg deg på som gruppemedlem i privilegerte brukere eller som administrator. Slå opp i dokumentasjonen for Windows 2000 hvis du vil vite mer om gruppen for privilegerte brukere.

2. Gå til Start-menyen, pek på Innstillinger og klikk på [Skrivere].

3. Dobbeltklikk på [Legg til skriver] i vinduet Skrivere.

4. Klikk på [Neste].

5. Velg hvordan skriveren er tilkopleet datamaskinen, og klikk på [Neste].
Velg [Lokal skriver] hvis skriveren er koplet direkte til datamaskinen eller til nettverket i TCP/IP(LPD)-miljøet. Hvis ikke, velger du [Nettverksskriver].
Følgende er et eksempel på en lokal skriver.

MERK: Når du velger [Lokal skriver], fjerner du merkingen av "Søk og installer Plug and Play-skriver automatisk".

MERK: Angi målskriveren i dialogboksen Koble til skriver hvis du valgte [Nettverksskriver].

6. Velg porten du bruker, og klikk på [Neste].

Når skriveren er koplet til i TCP/IP(LPD)-miljøet, gjør du dette:

- 1) Klikk på [Opprett en ny port].
- 2) Velg Standard TCP/IP-port i Type-listen, og klikk på [Neste].
- 3) Klikk på [Neste].
- 4) Angi IP-adressen til skriveren i [Skrivernavn eller IP-adresse], og klikk deretter på [Neste].

Klikk på [Fullfør] i dialogboksen som åpnes.

7. Sett inn CD-ROMen PostScript Driver i CD-ROM-stasjonen.

8. Klikk på [Har diskett].

9. Skriv inn stasjonsnavn:\Norsk\Skriverdriver\win9x_Me i boksen Kopier produsentens filer fra, og klikk på [OK].

I denne håndboken har vi brukt E: som CD-stasjon. Hvis du brukes en annen stasjon som CD-stasjon, må du endre til aktuell stasjonsbokstav.

MERK: Klikk på [Bla gjennom] for å angi en mappe på CDen.

10. Velg skrivermodellen fra listen Skrivere, og klikk på [Neste].

11. Angi skrivernavnet, angi om du vil bruke skriveren som standardskriver og klikk på [Neste].

12. Velg [Ikke del denne skriveren], og klikk på [Neste].

Vi anbefaler at du installerer skriveren på hver enkelt datamaskin med fremgangsmåten som er beregnet for operativsystemet.

13. Angi om du vil skrive ut et testark eller ikke, og klikk på [Neste].

14. Etter at du har undersøkt om de angitte innstillingene stemmer, klikker du på [Fullfør].

MERK: Hvis dialogboksen Finner ikke digital signatur vises, klikker du på [Ja] for å fortsette installeringen.

Installeringen starter.

15. Kontroller at skriveren er lagt til i vinduet Skrivere.

Installeringen av skriverdriveren er nå fullført. Ta ut CDen fra CD-stasjonen.

Slå opp på *Enhetsalternativer og skriverinnstillinger på side 26* hvis du vil vite hvordan du konfigurerer skriveren.

Oppbevar CDen på et sikkert sted.

Enhetsalternativer og skriverinnstillinger

Denne delen beskriver skriverspesifikke innstillinger for skriverdriverens egenskaper. Slå opp i Hjelp hvis du trenger hjelp til andre elementer.

- Installerbare alternativer i kategorien Enhetsinnstillinger
- Kategorien Konfigurasjon
- Skriverspesifikke områder under Skriverfunksjoner i dialogboksen Avanserte alternativer
- Kategorien Mottakerinnstillinger

MERK: Du kan også slå opp i Hjelp for å få en beskrivelse av disse innstillingene. Slå opp på *Bruke Hjelp på side 31*.

Hvis du vil vise kategorien Enhetsinnstillinger eller Konfigurasjon, merker du skriveren i vinduet Skrivere og velger deretter [Egenskaper] fra Fil-menyen.

Hvis du vil vise dialogboksen Avanserte alternativer, merker du skriveren i vinduet Skrivere og velger deretter [Utskriftsinnstillinger] fra Fil-menyen. Klikk på [Avansert] i vinduet Oppsett.

Hvis du vil vise kategorien Mottakerinnstillinger, merker du skriveren i vinduet Skrivere og velger deretter [Utskriftsinnstillinger] fra Fil-menyen.

Innstillinger i kategorien Enhetsinnstillinger

Denne delen beskriver installerbare alternativer i kategorien Enhetsinnstillinger. For å få riktig utskrift må de nødvendige innstillingene angis i denne kategorien.

Velg elementene under Installerbare alternativer, og endre innstillingene i rullegardinlisten som vises til høyre.

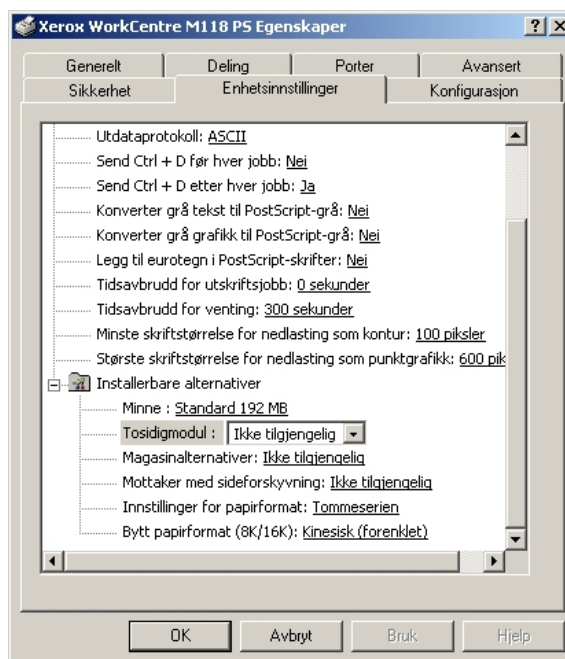

Innstillinger

Tosidigmodul – angir om det er installert en tosidigmodul. Velg Installert når det er installert en tosidigmodul. Når du velger Installert, kan du velge tosidigfunksjonen i kategorien Papir.

Magasinalternativer – angir papirmagasintypen som er installert på maskinen. Når [Konfigurasjon med to magasiner] er valgt, kan magasin 1 og 2 brukes. Når [Konfigurasjon med fire magasiner] er valgt, kan magasin 1 og 4 brukes.

Mottaker med sedeforskyvning – angir om det er installert en mottaker med sedeforskyvning. Velg Installert når det er installert en mottaker med sedeforskyvning. Når du velger Installert, kan du angi jobbforskyvning i kategorien Konfigurasjon.

Innstillinger for papirformat – angir papirformatgruppen for forskjellige områder, slik at det er mulig å velge formatene som er vanlige i et område.

Bytt papirformat (8K/16K) – angir språkinnstillingen, slik at det er mulig å aktivere den mest aktuelle typen av papirformatene 8K og 16K.

Innstillinger i kategorien Konfigurasjon

Denne delen beskriver innstillingene i kategorien Konfigurasjon.

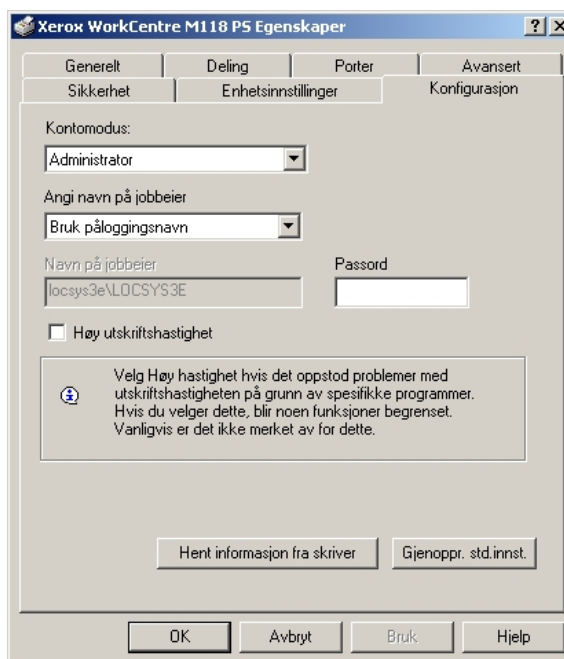

MERK: Du kan gjenopprette standardinnstillingene ved å klikke på [Gjenoppr. std.innst.].

Innstillinger

Kontomodus – angir om alle brukere eller bare systemadministratorer skal kunne endre godkjeningsrelaterte innstillinger.

Angi navn på jobbeier – velg hvordan brukerkoden skal angis.

Navn på jobbeier – angi en brukerkode.

Passord – angi passordet som hører til brukerkoden.

Høy utskriftshastighet – angi denne funksjonen for å forbedre utskriftshastigheten når du bruker et program som genererer PostScript direkte.

Hent informasjon fra skriver – hvis du klikker på [Hent informasjon fra skriver] når maskinen brukes som nettverksskriver, bekreftes skriveralternativets installasjonsstatus ved hjelp av skriverporten som skriveren er koplet til, og dette gjenspeiles i Maskinvarealternativer.

Innstillinger i dialogboksen Avanserte alternativer

Denne delen beskriver innstillingene i dialogboksen Avanserte alternativer, som vises når du klikker på Avansert i kategorien Oppsett.

Velg elementene under Skriverfunksjoner, og endre innstillingene i rullegardinlisten som vises til høyre.

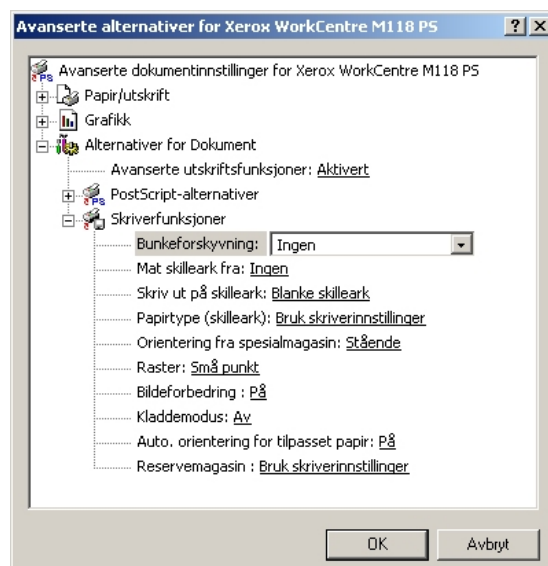
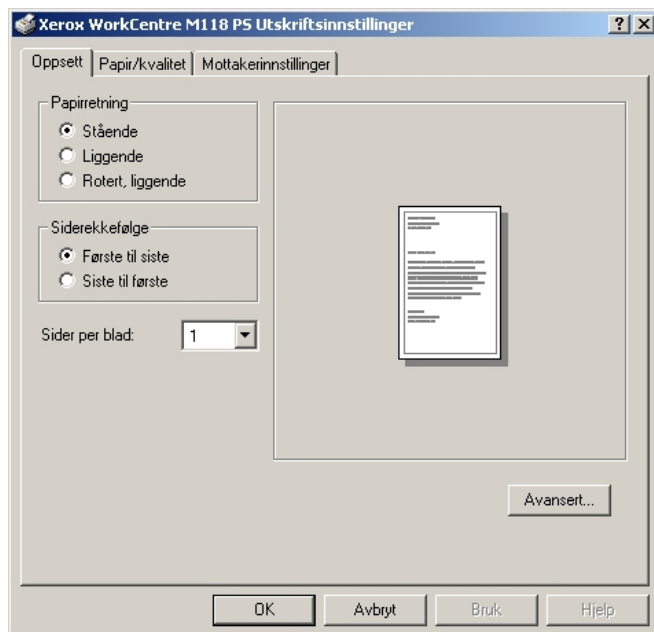

Innstillinger

Bunkeforskyvning – individuelle jobber eller kopisett forskyves til begge sider i mottakeren, slik at de lettere kan skilles fra hverandre.

Mat skilleark fra – angir papirmagasinet som transparentskilleark skal mates fra. Hvis du velger [Automatisk], mates det fra magasinet som er angitt på maskinen.

Skriv ut på skilleark – angir om skillearkene skal ha trykk eller ikke.

Papirtype (skilleark) – angir papirtypen for transparentskillearkene.

Orientering fra spesialmagasin – angir orienteringen til papiret når det skrives ut fra spesialmagasinet. Når det skal mates med kortsiden først, velger du [Liggende]. Når det skal mates med langsiden først, velger du [Stående].

Raster – velger innstillingen for rastret utskrift.

Velg [Små punkt] for å få de små rasterpunktene som vanligvis brukes i PostScript.

Velg [Store punkt] hvis du vil ha større punkt enn innstillingen Små punkt gir.

Velg [Type 3] for å få samme rasterinnstilling som den som brukes i PCL.

Bildeforbedring – angir om bildeforbedringsfunksjonen skal brukes eller ikke. Når du velger [På], utjevnes grensene mellom områder ved utskrift. Dermed reduseres ujevne kanter ved at oppløsningen i bildet økes på en kunstig måte. Når du skriver ut punktgrafikkbilder som er sammensatt av grove rasterpunkt, er jevn fargegradering i enkelte situasjoner ikke mulig. I slike tilfeller velger du [Av].

Kladdemodus – angir om forbruk av fargepulver skal reduseres eller ikke ved utskrift av kladder. Når du velger [På], blir utskriftsfargene generelt lysere. Innstillingen passer best for utskrifter der det ikke er nødvendig med god utskriftskvalitet.

Auto. orientering for tilpasset papir – angir om orienteringen til det tilpassede papiret skal korrigeres eller ikke.

Reservemagasin – angir hva som skal gjøres når papiret for ønsket utskriftsformat ikke ligger i maskinen.

Bruk skriverinnstillinger – bruker skriverinnstillingene. Innstillingene kan bekreftes på kontrollpanelet.

Vis melding – viser meldinger om papirmagasiner på kontrollpanelet. Utskrift kan ikke utføres før papiret er på plass.

Bruk nærmeste format (automatisk tilpasning) – velger nærmeste papirformat og justerer automatisk bildestørrelsen hvis det er nødvendig.

Bruk nærmeste format (ingen zoom) – velger nærmeste papirformat og skriver ut samme bildestørrelse.

Bruk større format (automatisk tilpasning) – velger et papirformat som er større enn originalen, og justerer automatisk bildestørrelsen hvis det er nødvendig.

Bruk større format (ingen zoom) – velger et papirformat som er større enn originalen, og skriver ut samme bildestørrelse.

Innstillinger i kategorien Mottakerinnstillinger

Denne delen beskriver kategorien Mottakerinnstillinger.

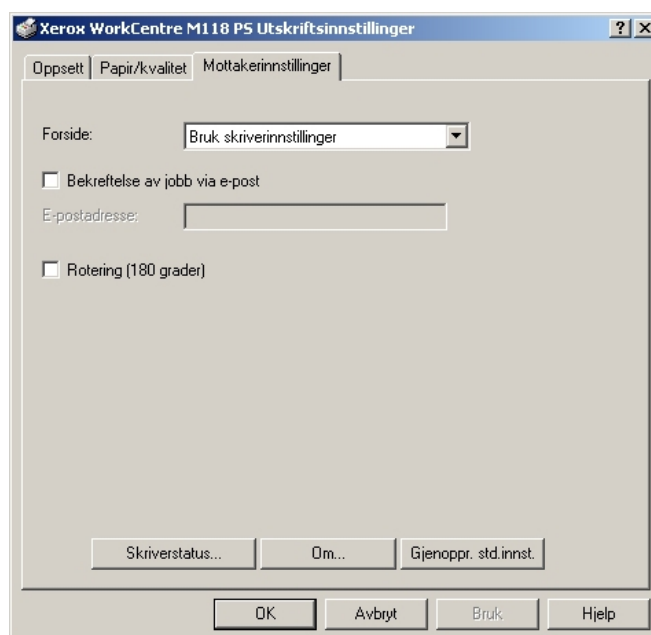

MERK: Du kan gjenopprette standardinnstillingene ved å klikke på [Gjenoppr. std.innst.].

Innstillinger

Forside – angir om utskriften skal ha en forside eller ikke. Hvis [Bruk skriverinnstillinger] er valgt, brukes skriverinnstillingene. Når [Skriv ut startside] er valgt, skrives forsiden ut som startside.

Bekreftelse av jobb via e-post – angir om det skal varsles via e-post at utskriftsjobben er ferdig. Standardinnstillingen er [Av].

E-postadresse – angir e-postadressen for varsling via e-post.

Rotering (180 grader) – merk boksen [På] for å rotere utskriftene 180°. Standardinnstillingen er [Av].

Bruke Hjelp

Følgende beskriver hvordan du bruker Hjelp.

1. Klikk på **?**, og et spørsmålstegn (?) vises ved siden av markøren. Deretter kan du klikke på elementet som du vil vite mer om. Det åpnes da et vindu med relevant informasjon. Klikk inne i vinduet for å lukke det.
2. Klikk på [Hjelp], og et vindu med informasjon om gjeldende kategori åpnes.

5 Bruk på Macintosh-datamaskiner

Dette kapitlet inneholder følgende:

- Om programvaren
 - Innholdet i programvarepakken
 - Krav til maskinvare/programvare
- Installere AdobePS-skriverressursen
 - Fremgangsmåte for installering (Mac OS 9.x eller tidligere)
 - Konfigurere skriverressursen (Mac OS 9.x eller tidligere)
 - Fremgangsmåte for installering (Mac OS X)
 - Legge til en skriver (Mac OS X)
- Valg
 - Innstillinger for skriverspesifikke valg
 - Innstillinger for skriverressursen
- Installer skjermfontene

Om programvaren

Denne delen beskriver programvaren for Macintosh som finnes på CDen PostScript Driver.

MERK: Når AppleTalk-protokollen brukes til å skrive ut fra Macintosh, må du aktivere EtherTalk-utgangen på kontrollpanelet.

Innholdet i programvarepakken

Sett inn CDen, og dobbeltklikk på WorkCent-PS-symbolet for å vise vinduet. Følgende elementer finnes i mappen:

AdobePS-skriverdriver (ver. 8.7.0 og 8.8) og PPD-filer – Adobe PostScript-ressurs og PPD filer (for Macintosh).

PPD Installer – installeringsprogrammet for PPD-filer for Mac OS X, 10.2.

AdobeScreen Fonts – inneholder 117 PostScript-fonter og 19 TrueType-fonter, som er standard for PostScript 3-skrivere. I tillegg følger det med 37 PostScript-fonter for det sentraleuropeisk (CE) tegnsettet.

ATM (Adobe Type Manager) (ver. 4.5.2) – hjelper deg å installere skrifttyper og aktivere og håndtere fonter.

Adobe Acrobat Reader – brukes til å vise og skrive ut PDF-filer på alle de viktigste plattformene for datamaskiner.

Krav til maskinvare/programvare

Minimumskravene for Macintosh-skriverressursen og verktøyet beskrives nedenfor.

Datamaskinsystem

- Macintosh
- Power Macintosh

Grunnleggende programvare

- **For AdobePS 8.7** – Mac OS 8.5 og 8.5.1
- **For AdobePS 8.8** – Mac OS 8.6 til 9.2.2
- **For PPD Installer** – Mac OS X 10.2

MERK: Når du bruker Mac OS X, starter du Classic-miljøet for å kjøre programmene.

Installere AdobePS-skriverressursen

Denne delen beskriver hvordan du installerer Adobe-skriverressursen, og hvordan du stiller inn skriverressursen for denne maskinen. Skriverressursen installeres i to trinn. Først bruker du installeringsprogrammet på CD-ROMen til å installere skriveren på Macintosh-maskinen. Deretter konfigurerer du skriverressursen i henhold til skriveren som brukes.

Fremgangsmåte for installering (Mac OS 9.x eller tidligere)

Denne delen beskriver fremgangsmåten for installering av AdobePS-skriverressursen. Eksemplet her viser fremgangsmåten ved installering av AdobePS 8.8.

1. Sett inn CD-ROMen PostScript Driver i CD-ROM-stasjonen.
WorkCent-PS-symbolet vises på skrivebordet.
2. Dobbeltklikk på [WorkCent-PS].
3. Dobbeltklikk på mappen [Skriverdriver] for den aktuelle skrivermodellen, og dobbeltklikk deretter på AdobePS880-mappen.
4. Dobbeltklikk på [AdobePS Installer 8.8].
5. Når installeringsprogrammet åpnes, klikker du på [Fortsett].
6. Les gjennom lisensavtalen, og klikk på [Godta] hvis du ikke har noen innvendinger.
Les gjennom Les meg, og klikk deretter på [Fortsett].
7. Kontroller plasseringen av installasjonen, og endre den om nødvendig.
Klikk deretter på [Installer].
Installeringen starter.

8. Når dialogruten som viser at installeringen er fullført, vises, klikker du på [Omstart] eller [Avslutt].

Installeringen er fullført.

Gå til *Konfigurere skriverressursen (Mac OS 9.x eller tidligere)* på side 35 for å fortsette.

Konfigurere skriverressursen (Mac OS 9.x eller tidligere)

Når du har fullført installeringen av AdobePS-skriverressursen, må du stille inn PPD-filen (PPD = PostScript Printer Description) for denne maskinen til skriverressursen.

Skriverressursen styrer funksjonene på denne maskinen basert på informasjonen i PPD-filen.

1. Kontroller at maskinen er slått på.
2. Kontroller at maskinenes EtherTalk-utgang er satt til Aktiver.

EtherTalk-innstillingene kan kontrolleres i Liste over systeminnstillinger. Slå opp i brukerhåndboken på CDen med kundedokumentasjon for å se hvordan du skriver ut Liste over systeminnstillinger.

3. På Apple-menyen velger du [Velger] og klikker deretter på [AdobePS].
4. Velg skriveren fra listen Velg en PostScript-skriver, som vises til høyre for Velger, og klikk deretter på [Opprett].

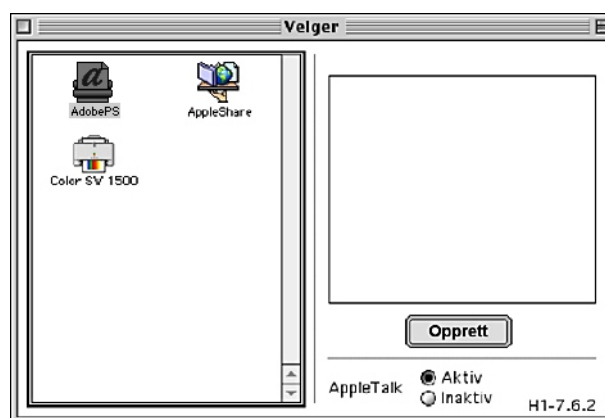

Det søkes automatisk etter skriveren, og PPD-filen stilles inn.

Hvis søket etter PPD-filen ikke utføres automatisk, gjør du følgende:

- (1) Klikk på [Velg PPD].

(2) Merk skrivermodellen i listen, og klikk deretter på [Velg].

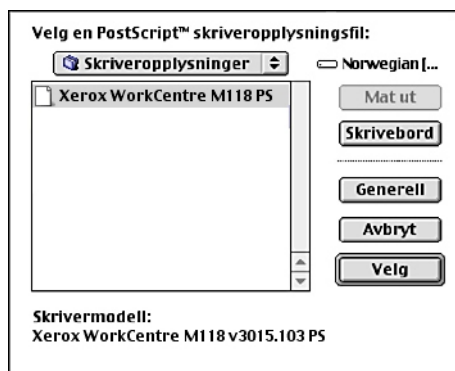

PPD-filen for maskinen stilles inn.

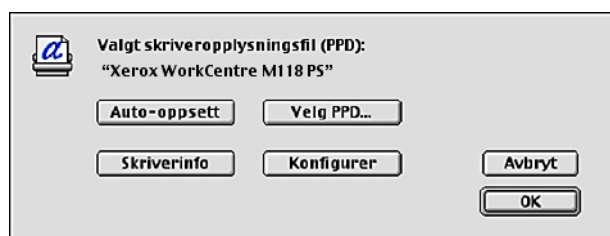

5. Klikk på [Konfigurer] for å stille inn valgene.

Slå opp på *Alternativer på side 39* for mer informasjon om valgene.

MERK: Du kan endre skriverinnstillingene etter at du har installert skriverressursen.

MERK: Du må stille inn Konfigurer før du kan bruke valgene. Still alltid inn i henhold til maskinens konfigurasjon. Installerbart tilleggsutstyr angis vanligvis automatisk i henhold til toveiskommunikasjonen på denne maskinen. Du trenger ikke endre innstillingene.

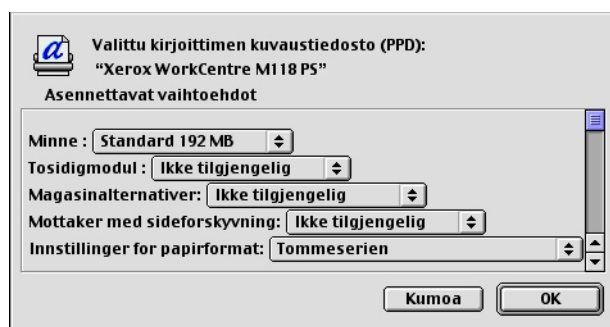

6. Klikk på [OK]. Klikk en gang til på [OK] i vinduet som vises.

7. Lukk Velger.

Fremgangsmåte for installering (Mac OS X)

Installer PPD-filen (PPD = PostScript Printer Description) for Mac OS X på en Macintosh-maskin med Mac OS X v10.2.x.

Denne delen beskriver hvordan du installerer PPD-filen i Mac OS X v10.2.4.

MERK: Du trenger ikke å installere skriverressursen i Mac OS X. Den bruker Adobe PostScript-ressursen som følger med operativsystemet.

Fremgangsmåte for installering

1. Sett inn CD-ROMen PostScript Driver i CD-ROM-stasjonen.
WorkCent-PS-symbolet vises på skrivebordet.
2. Dobbeltklikk på [WorkCent-PS].
Vinduet WorkCent-PS åpnes.
3. Åpne mappen [Mac OS X].
Vinduet Mac OS X åpnes.
4. Dobbeltklikk på [PPD Installer].
Installeringsprogrammet starter, og vinduet Passord åpnes.
5. Angi administratorens brukernavn og passord, og klikk deretter på [OK].
Lisensvinduet åpnes.
6. Les gjennom lisensavtalen, og klikk på [Godta] hvis du ikke har noen innvendinger.
7. Kontroller plasseringen av installasjonen, og endre den om nødvendig. Klikk deretter på [Installer].
8. Når dialogruten som viser at installeringen er fullført, vises, klikker du på [Avslutt].
Installeringen er fullført.
Gå til *Legge til en skriver (Mac OS X)* på side 37 for å fortsette.

Legge til en skriver (Mac OS X)

Etter at PPD-filen er installert, må du stille inn PPD-filen for skriverressursen og deretter legge til skriveren.

Skriverressursen styrer skriverfunksjonene basert på informasjonen i PPD-filen.

Eksemplet i denne delen beskriver hvordan du legger til en skriver i Mac OS X v10.2.4.

Fremgangsmåte

1. Kontroller at maskinen er slått på.
2. Kontroller at maskinenes utgang er satt til Aktiver.
 - Når du bruker AppleTalk, stiller du inn EtherTalk-utgangen på Aktiver.
 - Når du bruker IP-utskrift, stiller du inn LPD-utgangen på Aktiver.EtherTalk- og LPD-innstillingene kan kontrolleres i Liste over systeminnstillinger. Slå opp i brukerhåndboken for å se hvordan du skriver ut Liste over systeminnstillinger.

3. Start [Utskriftssenter].

MERK: Utskriftssenter finner du i mappen Verktøy i mappen Programmer.

4. Når vinduet Skriverliste åpnes, klikker du på [Legg til].
5. Velg protokollen som brukes til å kople til skriveren.

Når du bruker AppleTalk

1. Velg [AppleTalk] fra menyen, og angi sonen for skriveren som brukes.



2. Velg skriveren fra listen.
3. Angi [Velg automatisk] fra Skrivermodell.
4. Klikk på [Legg til].

Når IP-utskrift brukes

1. Velg [IP-utskrift] fra menyen, og angi IP-adressen til skriveren som brukes, i Skriverens adresse.

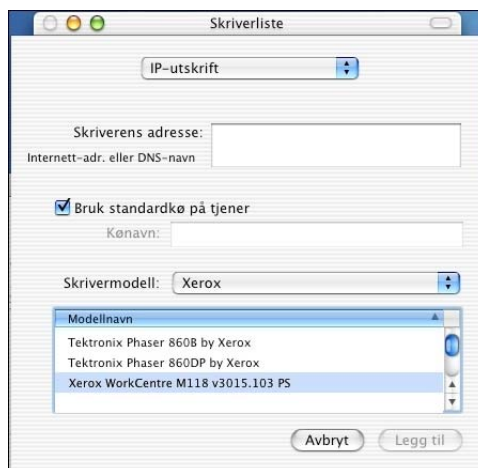

2. Velg [Xerox] fra Skrivermodell, og velg skriveren som skal brukes.
 3. Klikk på [Legg til].
- Skriveren er nå lagt til.

Skrivervalg

1. Klikk på [Skrivere] på menylinjen til Utskriftssenter, og velg [Vis info].
 2. Velg [Installerbare valg], og velg alternativene som er installert på skriveren.
- MERK:** Slå opp på *Alternativer* på side 39 for mer informasjon om valgene.

Alternativer

Denne delen beskriver Konfigurer i Velger og skriterspesifikke valg i skriverressursen.

Innstillinger for skriterspesifikke valg

Mac OS 9.x og tidligere

Denne delen beskriver Installerbart tilleggsutstyr for operativsystemer tidligere enn Mac OS 9.x.

MERK: Installerbart tilleggsutstyr innstilles vanligvis automatisk i henhold til toveiskommunikasjonen på denne maskinen. Du trenger ikke endre innstillingene.

1. Velg skriveren i Velger, og klikk på [Oppsett].

Dialogruten for valgt PPD-filen åpnes.

2. Klikk på [Konfigurer].



Listen Installerbart tilleggsutstyr vises.

3. Angi elementene i Installerbart tilleggsutstyr, og klikk på [OK].

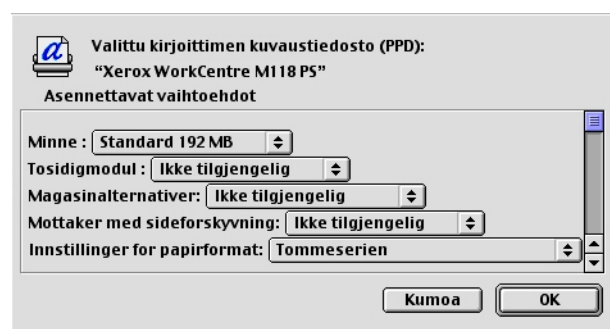

Mac OS X

Denne delen beskriver Installerbare valg for Mac OS X.

1. Klikk på [Skrivere] på menylinjen til Utskriftssenter, og velg [Vis info].
2. Velg [Installerbare valg], og velg alternativene som er installert på skriveren.

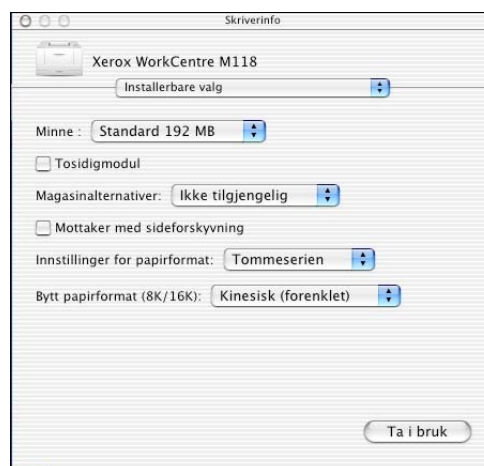

Innstillinger

Minne – viser størrelsen av skriverminnet.

Tosidigmodul – angir om det er installert en tosidigmodul. Velg Installert når det er installert en tosidigmodul. Når du velger Installert, kan du velge tosidigfunksjonen i kategorien Papir.

Magasinalternativer – angir papirmagasinet som er installert på maskinen. Når [Konfigurasjon med to magasiner] er valgt, kan magasin 1 og 2 brukes. Når [Konfigurasjon med fire magasiner] er valgt, kan magasin 1 og 4 brukes.

MERK: Dette objektet vises bare i Mac OS X.

Mottaker med sideforskyvning – angir om det er installert en mottaker med sideforskyvning. Velg Installert når det er installert en mottaker med sideforskyvning. Når du velger Installert, kan du angi jobbforskyvning i kategorien Konfigurasjon.

Innstillinger for papirformat – angir papirformatgruppen for forskjellige områder, slik at det er mulig å velge formatene som er vanlige i et område.

Bytt papirformat (8K/16K) – angir språkinstillingen, slik at det er mulig å aktivere den mest aktuelle typen av papirformatene 8K og 16K.

Innstillinger for skriverressursen

Denne delen beskriver skriverspesifikke valg som brukes til å stille inn skriverressursen.

1. Klikk på [Skriv ut] på Fil-menyen i programmet.
Dialogruten for utskrift åpnes.
2. Velg [Skriverspesifikke valg].

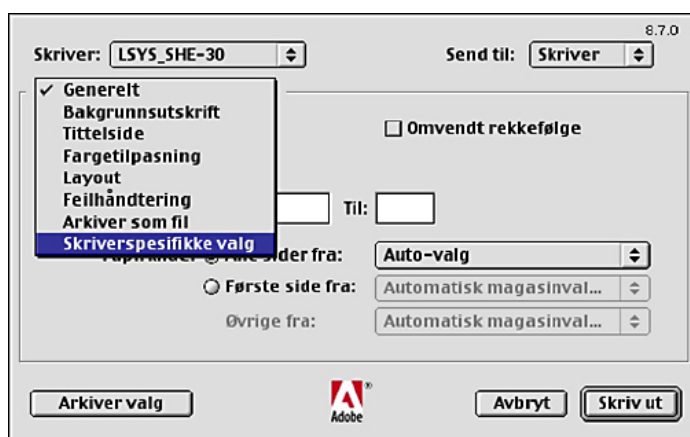

3. Angi funksjonene du vil konfigurere.



Innstillinger

Denne delen beskriver innstillingene i listen *Skriverspesifikke valg*.

Hvilke innstillinger som kan endres, varierer avhengig av hvilke alternativer som er installert. Angi disse innstillingene etter at du har angitt de installerte valgene i *Konfigurer*. Slå opp på *Innstillinger for skriterspesifikke valg* på side 39.

Mottaker – angir mottakeren.

MERK: Hvilke elementer som kan velges, varierer avhengig av om det er installert en sidemottaker eller etterbehandler som tilleggsutstyr.

Bunkeforskyvning – individuelle jobber eller kopisett forskyves til begge sider i mottakeren, slik at de lettere kan skilles fra hverandre.

Sortert – velger om jobber med flere sider per sett skal sorteres når de skrives ut. Denne funksjonen er aktivert hvis skriverens harddiskstasjon er installert.

Mat skilleark fra – angir papirmagasinet som transparentskilleark skal mates fra. Hvis du velger [Automatisk], mates det fra magasinet som er angitt på maskinen.

Skriv ut på skilleark – angir om skillearkene skal ha trykk, eller ikke.

Papirtype (skilleark) – angir papirtypen for transparentskillearkene.

Orientering fra spesialmagasin – angir orienteringen til papiret når det skrives ut fra spesialmagasinet. Når det skal mates med kortsiden først, velger du [Liggende]. Når det skal mates med langsiden først, velger du [Stående].

Papirtype/materiale – angir papirtypen for transparentskillearkene.

Raster – velger innstillingen for rastret utskrift.

Velg [Små punkt] for å få de små rasterpunktene som vanligvis brukes i PostScript.

Velg [Store punkt] hvis du vil ha større punkt enn innstillingen Små punkt gir.

Velg [Type 3] for å få samme rasterinnstilling som den som brukes i PCL.

Bildeforbedring – angir om bildeforbedringsfunksjonen skal brukes eller ikke. Når du velger [På], utjevnes grensene mellom områder ved utskrift. Dermed reduseres ujevne kanter ved at oppløsningen i bildet økes på kunstig måte. Når du skriver ut punktgrafikkbilder som er sammensatt av grove rasterpunkt, er jevn fargegradering i enkelte situasjoner ikke mulig. I slike tilfeller velger du [Av].

Kladdemodus – angir om forbruk av fargepulver skal reduseres eller ikke, ved utskrift av kladder. Når du velger [På], blir utskriftsfargene generelt lysere. Innstillingen passer best for utskrifter der det ikke er nødvendig med høy utskriftskvalitet.

Automatisk papirretning for tilpasset papir – angir om retningen til det tilpassede papiret skal korrigeres eller ikke.

Reservemagasin – angir hva som skal gjøres når papiret for ønsket utskriftsformat ikke ligger i maskinen.

Bruk skriverinnstillinger – bruker skriverinnstillingene. Innstillingene kan bekreftes på kontrollpanelet.

Vis melding – viser meldinger om papirmagasiner på kontrollpanelet. Utskrift kan ikke utføres før papiret er på plass.

Bruk nærmeste format (automatisk tilpasning) – velger nærmeste papirformat og justerer automatisk bildestørrelsen hvis det er nødvendig.

Bruk nærmeste format (ingen zoom) – velger nærmeste papirformat og skriver ut samme bildestørrelse.

Bruk større format (automatisk tilpasning) – velger et papirformat som er større enn originalen, og justerer automatisk bildestørrelsen hvis det er nødvendig.

Bruk større format (ingen zoom) – velger et papirformat som er større enn originalen, og skriver ut samme bildestørrelse.

Installer skjermfontene

Denne delen beskriver hvordan du installerer skjermfontene i mappen Screen Font.

Det anbefales å lukke alle andre programmer før fontene installeres. Hvis du ikke gjør det, vil du motta en advarsel mellom trinn 5 og 6.

1. Start Macintosh-maskinen, og sett inn CD-ROMen PostScript Driver i CD-ROM-stasjonen.
2. Dobbeltklikk på [WorkCent-PS]-symbolet, på mappen Screen Font og deretter på [PS3 Fonts Installer].
3. Når vinduet for installeringsprogrammet åpnes, klikker du på [Fortsett].
Dialogruten med lisensavtalen vises.
4. Les gjennom avtalen, og hvis du ikke har noen innvendinger, klikker du på [Godta].
Dialogruten PS3 Fonts Installer åpnes.

5. Du kan velge [Easy Install] eller [Custom Install].

Easy Install – installerer alle fontene i mappen Screen Font.

Custom Install – installerer fontene du velger. Klikk på pilen ved siden av de fire fontkategoriene for å vise fontene i hver enkelt kategori, og merk deretter fontene du vil installere. I illustrasjonen nedenfor er Arial CE-fontene i CE TrueType valgt.

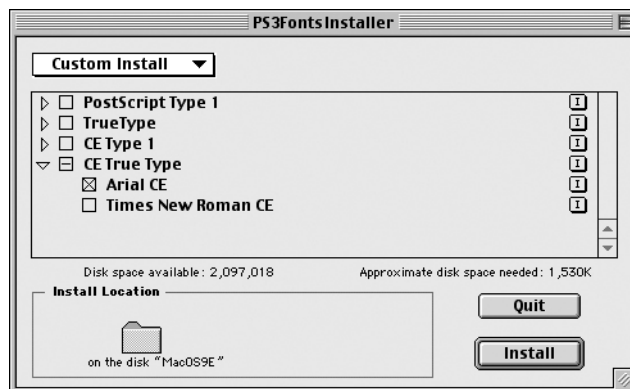

Det vises en advarsel hvis du ikke avsluttet alle andre programmer før du startet installeringen av fontene.

6. Klikk på [Install].

Installering av fontene starter.

Etter installeringen må du starte Macintosh på nytt før fontene kan brukes.

Oppbevar CD-ROMen på et sikkert sted.

6 Tillegg

Advarsler og begrensninger

Løse problemer

Slå opp i brukerhåndboken hvis du ønsker informasjon om feilkoder og feilmeldinger som vises på kontrollpanelet. Slå opp i brukerhåndboken på CDen med kundedokumentasjon for å få vite hvordan du håndterer papirstopp.

Utskrift

I skriverdriveren er det mulig å velge innstillinger for utskrift av tilpasset papir og postkort ved hjelp av funksjonen for tosidig utskrift og/eller stifting til etterbehandlerens mottaker. Disse funksjonene kan imidlertid ikke brukes ved utskrift på tilpasset papir eller postkort.

Tilpasset papir kan bare mates fra spesialmagasinet. Når du velger tilpasset papir, vil valg av papirmagasin imidlertid ikke endres automatisk til manuell mating. Du må selv velge manuell mating.

Stikkord

A

Adobe Acrobat Reader 33
Adobe Type Manager 7, 15, 33
AdobePS-skriverdriver (ver. 4.5.3) 7
AdobePS-skriverressurs (ver. 5.2.2) 15
AdobePS-skriverressurs
(ver. 8.7.0 og 8.8) 33

D

Dialogboksen Avanserte alternativer 29

F

feilkoder 45
feilmeldinger 45

I

Innstillinger for skiverspesifikke valg 39

K

Kategorien Alternativer 9
Kategorien Avansert 20
Kategorien Enhetsinnstillinger 18, 27
Kategorien Konfigurasjon 10, 19, 28
Kategorien Mottakerinnstillinger 22
Kategorien Mottakerinnstillinger
(Leveringsinnstillinger) 9

M

Macintosh 33

O

Oblat med PostScript-logo 5

P

PostScript Driver 5
PostScript PPD 35

PPD 7, 15, 23, 33

R

ROM for PostScript-program 5

S

Skjermfonter 43

W

Windows 2000 23
Windows 95 7
Windows 98 7
Windows Me 7
Windows NT 4.0 15
Windows Server 2003 23
Windows XP 23

