

Scan to PC Desktop: Image Retriever 5.2 per Xerox WorkCentre C2424

Scan to PC Desktop comprende Image Retriever, progettato per monitorare una specifica cartella su un file server in rete o sull'unità locale, cartella nella quale confluiscono immagini acquisite mediante scanner. La Professional Edition del programma consente inoltre di monitorare gli allegati della posta in arrivo. Image Retriever converte e trasferisce i file dalla cartella monitorata e/o dalla posta in arrivo al desktop di PaperPort.



Il monitoraggio della posta in arrivo è disponibile solo nella Professional Edition

Dopo aver installato la famiglia di componenti software di Scan to PC Desktop, compreso Image Retriever, è necessario riavviare il computer. Image Retriever sarà presente sotto forma d'icona nell'area di notifica della barra delle applicazioni di Windows:

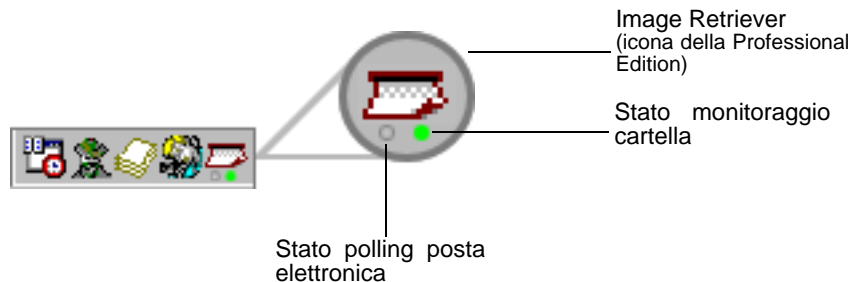

A seconda dell'edizione del programma usata, nella parte inferiore dell'icona possono apparire una o due spie, che rappresentano mediante colori diversi, lo stato del polling della posta elettronica e del monitoraggio delle cartelle. Il polling della posta elettronica è disponibile solo nella Professional Edition di Image Retriever, pertanto il corrispondente LED (a sinistra) non verrà visualizzato nella Special Edition del programma. Per ulteriori informazioni, vedere: **Visualizzazione dello stato di Image Retriever.**

Fare clic con il pulsante destro del mouse sull'icona di Image Retriever nell'area di notifica di Windows per visualizzare il relativo menu, composto da sei comandi:

- Elabora
- Valori predefiniti
- Impostazioni
- Visualizza file registro
- Informazioni su
- Chiudi

Comando *Impostazioni*

Prima dell'uso, Image Retriever deve essere configurato tramite la finestra di dialogo "*Impostazioni di Image Retriever*".

Dopo aver installato il programma, questo viene avviato con il PC e visualizzato nell'area di notifica.

Per configurare Image Retriever, fare clic con il pulsante destro del mouse sull'icona di Image Retrieve per visualizzare il menu relativo. In seguito fare clic sul comando "*Impostazioni*" per visualizzare la finestra di dialogo che comprende tutti i controlli di Image Retriever.

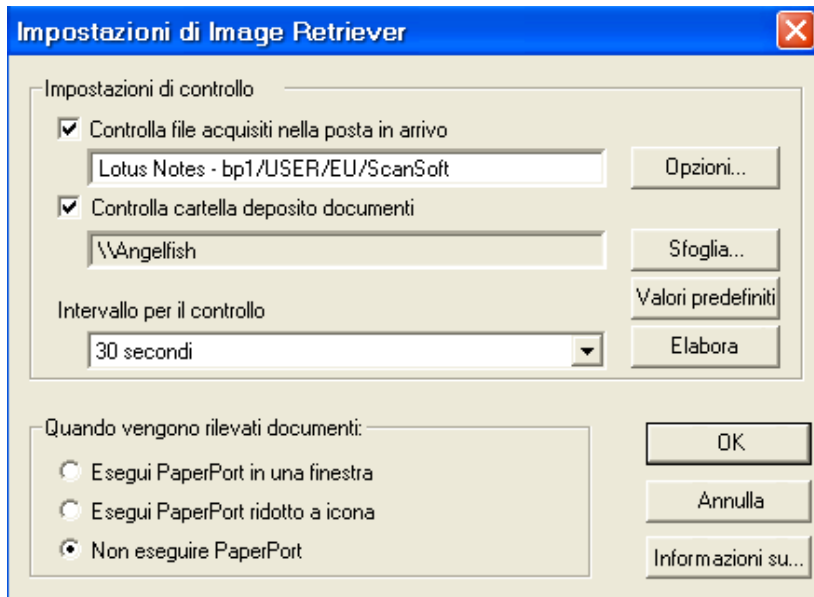



Polling della posta elettronica

Questa funzione di Image Retriever (disponibile solo nella Professional Edition) consente di monitorare i nuovi messaggi nella posta in arrivo di Microsoft Outlook o Lotus Notes che comprendano allegati in PDF o TIFF generati da un dispositivo Xerox. Se non si desidera monitorare la posta, disattivare questa funzione. Usare i comandi seguenti per configurare il polling della posta elettronica di Image Retriever.



Controllo file acquisiti nella posta in arrivo

Selezionare questa casella di controllo per attivare il polling della posta elettronica.



Pulsante Opzioni

Fare clic sul pulsante **Opzioni...** per modificare l'attuale configurazione di polling della posta elettronica.

Se sul sistema sono installati sia Microsoft Outlook e Lotus Notes, viene visualizzata la seguente finestra di dialogo, che consente di selezionare il client di posta. Fare clic su **OK** per confermare la scelta, oppure su **Annulla** per chiudere la finestra di dialogo.





Nel caso di Microsoft Outlook, viene visualizzata la finestra di dialogo "Scegli profilo", che consente di scegliere il profilo di Microsoft Outlook di cui Image Retriever deve monitorare la posta in arrivo. Selezionare il profilo di Microsoft Outlook, quindi fare clic su **OK**.



Nella finestra di dialogo "Impostazioni di Image Retriever" viene visualizzato il profilo di Microsoft Outlook nel campo relativo.



Se l'opzione Collaboration Data Objects (Oggetti dati di collaborazione) non è stata installata e attivata per Microsoft Outlook, gli utenti di Microsoft Outlook non potranno attivare il monitoraggio della posta elettronica né scegliere un profilo Microsoft Outlook. Se l'utente tenta di eseguire una di queste operazioni, verrà visualizzato un messaggio di errore.

Per installare Collaboration Data Objects con Microsoft Outlook 2000, 2002 o 2003

- scegliere l'installazione personalizzata
- quindi le opzioni di installazione dettagliate per ogni applicazione
- infine selezionare e abilitare l'installazione di Collaboration Data Objects.

Gli utenti di Microsoft Outlook 98 devono selezionare l'opzione Installazione completa.

Per ulteriori informazioni su Collaboration Data Objects, consultare la documentazione di Microsoft Outlook.



Se si imposta Lotus Notes come client di posta che Image Retriever deve monitorare, è necessario specificare la password. Se si lascia deselezionata la casella di controllo "Salva password", sarà necessario immettere la password ogni volta che si avvia Image Retriever. Se si fa clic sulla casella di controllo, la password verrà memorizzata in un formato crittato e non sarà più necessario reimmetterla.

Se Lotus Notes è installato, ma non è configurato correttamente o non è impostato per alcun utente, il polling della posta elettronica non funzionerà e Image Retriever visualizzerà un messaggio di errore (durante la configurazione del programma) oppure la spia sinistra nell'icona del programma diventerà rossa (durante il monitoraggio).



Dispositivi Xerox che supportano il polling della posta elettronica

Image Retriever può eseguire il polling di allegati di posta elettronica generati dai dispositivi Xerox seguenti. Tutti i dispositivi, tranne Document Centre 265/255/240, possono inoltre generare allegati di posta elettronica mediante la funzione di conversione dell'acquisizione in posta elettronica oggetto di polling dei dispositivi.

Document Centre 265/255/240
Document Centre 490/480/470/460 ST
Document Centre 440/432/425/420 ST
Document Centre 420/432/440 ST
Document Centre 426/430
Document Centre 555/545/535
WorkCentre Pro 55/45/35
WorkCentre 55/45/35
WorkCentre Pro 90/75/65
WorkCentre Pro 40 Color/32 Color*
WorkCentre Pro 165/175
WorkCentre 165/175
WorkCentre Pro C2128/C2636/C3545*
WorkCentre C2128/C2636/C3545*
WorkCentre Pro 232/238/245/255/265/275
WorkCentre 232/238/245/255/265/275
Document Centre 430/426
WorkCentre C226*
XePDF

** La funzione di conversione dell'acquisizione in posta elettronica con allegati JPEG non è oggetto di polling da parte della funzione di posta elettronica di Image Retriever.*

Polling delle cartelle

Attivare questa opzione per monitorare una specifica cartella su un file server in rete o sull'unità locale, nella quale confluiscono immagini acquisite da un dispositivo Xerox.

Controlla cartella deposito documenti

Selezionare questa casella di controllo nella finestra di dialogo "Impostazioni di Image Retriever" per monitorare la cartella scelta.

Pulsante Sfoglia

Fare clic sul pulsante **Sfoglia...** per visualizzare la finestra di dialogo "Selezione della cartella". Questa finestra di dialogo consente di localizzare e selezionare la cartella che Image Retriever deve monitorare:

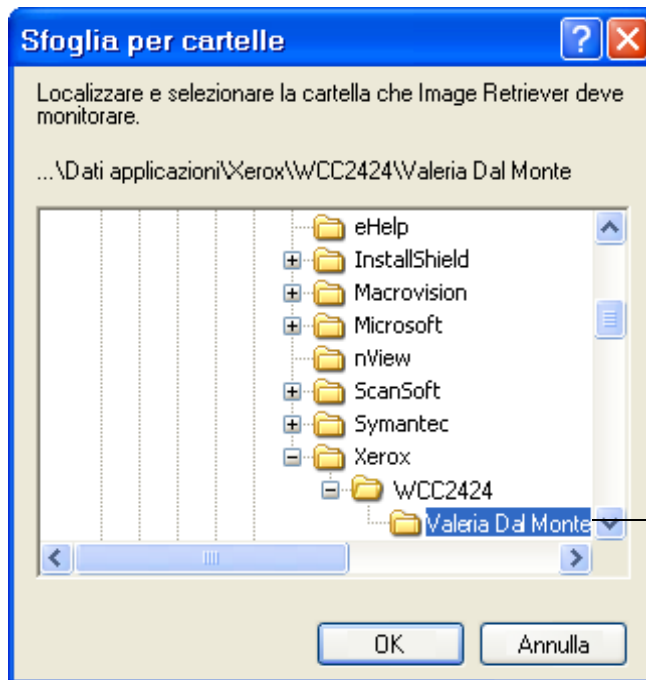

Passare al server di rete contenente la cartella da controllare, selezionare la cartella, quindi fare clic su **OK**.

Dopo aver identificato la cartella da monitorare e aver fatto clic su **OK**, la finestra di dialogo "Selezione della cartella" viene chiusa.

Image Retriever monitorerà periodicamente questa cartella per verificare se i sistemi Xerox vi abbiano inserito immagini acquisite mediante scanner.

Intervallo di controllo

Per stabilire la periodicità del controllo della cartella o della posta in arrivo, selezionare un valore nella casella di riepilogo "*Intervallo di controllo*". Nell'elenco sono disponibili le scelte seguenti:

1, 2, 5, 10 o 30 secondi
1, 2, 3, 5, 10, 30 o 60 minuti

Oltre ai valori di cui sopra, è possibile scegliere "Mai". In questo caso Image Retriever rimarrà in esecuzione senza effettuare alcun controllo.

Si consiglia d'impostare un intervallo di controllo di circa la metà del tempo necessario per recarsi dal punto nell'azienda in cui si trova la periferica al proprio ufficio.

Ad esempio, se per coprire questa distanza sono necessari 60 secondi, impostare l'intervallo su 30 secondi. In questo modo l'utente, dopo aver acquisito mediante lo scanner un documento, lo troverà nel desktop di PaperPort del proprio computer.

Pulsante Valori predefiniti

Per ripristinare le impostazioni di controllo di fabbrica per Image Retriever, fare clic sul pulsante **Valori predefiniti**. In questo modo viene ripristinata la frequenza di controllo predefinita (30 secondi) e impostato il controllo della cartella specificata durante l'installazione del programma.

Pulsante Elabora

Fare clic sul pulsante **Elabora** per acquisire immediatamente la cartella o la posta in arrivo prescelta. Image Retriever monitora tutti i componenti selezionati. Pertanto, se è attiva l'opzione "*Controlla cartella deposito documenti*", Image Retriever acquisirà immediatamente la cartella selezionata; mentre se è attiva

l'opzione *"Controlla file acquisiti nella posta in arrivo"*, verrà eseguito il polling di nuovi allegati di posta elettronica PDF o TIFF, generati da un dispositivo Xerox, nella posta in arrivo di Microsoft Outlook o Lotus Notes.



Il monitoraggio della posta in arrivo è disponibile solo nella Professional Edition.

In entrambi i casi, il segnale dell'icona di Image Retriever nell'area di notifica indicherà lo stato *"Elaborazione"* (luce verde).

L'elenco completo dei codici cromatici è disponibile nella sezione ***Visualizzazione dello stato di Image Retriever.***

Image Retriever inserirà i nuovi elementi della cartella controllata o della posta in arrivo nel desktop di PaperPort e avvierà l'applicazione PaperPort, a meno che nella finestra di dialogo *"Impostazioni di Image Retriever"* non sia stata attivata l'opzione *"Non eseguire PaperPort"*.

Impostazione "Quando vengono rilevati documenti"

Oltre a specificare "Impostazioni di controllo" per Image Retriever, è possibile controllarne la modalità di recupero dei documenti. L'impostazione "Quando vengono rilevati documenti" comprende tre scelte:

Selezionare:	Per ottenere questo risultato:
Esegui PaperPort in una finestra	Ogni volta che Image Retriever rileva un nuovo documento nella cartella deposito documenti e/o nella posta in arrivo, lo converte e lo inserisce in PaperPort, che viene aperto sul desktop di Windows. Il documento originale acquisito con lo scanner viene quindi eliminato dalla cartella deposito documenti. Se nel desktop di PaperPort viene inserito un allegato PDF o TIFF, il messaggio originale rimane nella posta in arrivo, ma il suo stato diventa "Letto".
Esegui PaperPort ridotto a icona	Stessa procedura di cui sopra, ma PaperPort non viene aperto (in seguito, quando si apre PaperPort, tutti i documenti acquisiti verranno visualizzati sul relativo desktop).
Non eseguire PaperPort	I documenti vengono trasferiti nella cartella Documenti ScanSoft, ma non inseriti nel desktop di PaperPort finché non si avvia questo programma.

Per specificare il percorso in cui Image Retriever deve collocare i file recuperati, avviare PaperPort, fare clic su **Opzioni**, scegliere la scheda *Generale*, quindi impostare una cartella di destinazione sotto la cartella di avvio del desktop superiore. Non lasciare questo impostazione immutata, altrimenti Image Retriever collocherà sempre i file recuperati nella cartella Documenti (impostazione predefinita).

Pulsante OK

Fare clic su **OK** nella finestra di dialogo "*Impostazioni di Image Retriever*" per confermare le impostazioni di Image Retriever.

Comando Elabora

Ha la stessa funzione del corrispondente pulsante della finestra di dialogo "*Impostazioni di Image Retriever*". Per ulteriori informazioni, vedere la sezione ***Pulsante Elabora***.

Comando Valori predefiniti

Ha la stessa funzione del corrispondente pulsante della finestra di dialogo "*Impostazioni di Image Retriever*". Per ulteriori informazioni, vedere la sezione ***Pulsante Valori predefiniti***.

Comando Visualizza file registro

Per ottenere le informazioni sugli eventi del programma, fare clic con il pulsante destro del mouse sull'icona di Image Retriever, quindi scegliere il comando "*Visualizza file registro*". Fare clic su **OK** per chiudere il pannello o sul pulsante **Cancella file registro** per eliminare l'attuale elenco di eventi.

Comando Informazioni su

Per ottenere informazioni sulla versione e sul copyright di Image Retriever, fare clic con il pulsante destro del mouse sull'icona di Image Retriever per visualizzare il menu relativo, quindi fare clic sul comando "*Informazioni su*". È inoltre possibile selezionare **Informazioni su...** nella finestra di dialogo "*Impostazioni di Image Retriever*".

Comando Chiudi

Per chiudere Image Retriever, fare clic con il pulsante destro del mouse sull'icona di Image Retriever per visualizzare il menu relativo, quindi fare clic sul comando "*Chiudi*".

Visualizzazione dello stato di Image Retriever

L'icona di Image Retriever nell'area di notifica di Windows mostra lo stato corrente del programma, mediante una o due spie nella parte inferiore. Nella Professional Edition (vedere l'illustrazione qui di seguito), vengono visualizzati due LED: quello sinistro rappresenta lo stato del polling di posta elettronica, l'altro mostra il monitoraggio della cartella nel modo seguente:

Colore LED	Stato
verde scuro	controllo in corso
verde chiaro	elaborazione in corso
grigio	inattivo
rosso	errore



Questa informazione è inoltre visualizzata nella descrizione comando, che specifica dapprima il nome dell'applicazione (Image Retriever), quindi il polling della posta elettronica e infine lo stato di monitoraggio della cartella.

Nella Special Edition di Image Retriever, l'icona del programma ha solo un LED (stato di monitoraggio della cartella).

Image Retriever continuerà ad essere eseguito anche se si verifica un errore (ad esempio viene perso il collegamento ad una cartella o alla posta in arrivo). In questo caso la spia corrispondente rimane rossa finché non viene risolto l'errore. Quindi torna al colore corrispondente alle attuali impostazioni di Image Retriever.

Gli errori che si verificano durante la configurazione del programma tramite la finestra di dialogo "Impostazioni di Image Retriever" vengono sempre segnalati da messaggi di errore.

Per visualizzare le informazioni sugli errori, fare clic con il pulsante destro del mouse sull'icona di Image Retriever, quindi scegliere il comando "Visualizza file registro".

Altre informazioni su Image Retriever

Dopo le informazioni sul modo in cui specificare la cartella controllata da Image Retriever, la frequenza di controllo e le azioni di PaperPort, ecco alcune altre informazioni su Image Retriever.

- **Cartella controllata specifica dell'utente.** Solo un utente è in grado di controllare una cartella specifica in un dato momento. La procedura consiste nell'aggiungere nella cartella controllata un file denominato REPWATCH.XSW. In questo modo si garantisce che nessun altro utente di Image Retriever possa controllare la cartella finché il file non viene rimosso.
- **Sistemi operativi di rete supportati.** Image Retriever funziona con alcuni sistemi operativi di rete a standard di settore: Microsoft Windows NT 4.0, Windows 2000 e Windows 2003 Server.
- **Sistemi operativi client supportati.** Microsoft Windows 98, ME, NT 4.0, 2000 e XP.

Note sull'uso di Image Retriever con un dispositivo Xerox WorkCentre C2424

Image Retriever dispone delle seguenti funzioni speciali progettate per soddisfare meglio le singole esigenze quando si usa il programma con un dispositivo Xerox C2424:

- **Installazione di Image Retriever.** Per garantire un ottimale funzionamento tra PaperPort, Image Retriever e il dispositivo C2424, installare dapprima il driver di acquisizione C2424, che installa il programma *Utilità di scansione Xerox*. Avviare un processo di acquisizione in cui la destinazione sia il computer locale, affinché in seguito sia possibile installare correttamente PaperPort e Image Retriever.
- **Cartelle controllate.** L'*utilità di scansione Xerox* crea una cartella specifica dell'utente denominata *Immagine digitalizzate personali*, che verrà impostata come la cartella predefinita che Image Retriever deve controllare. In questo modo si garantisce che i documenti acquisiti dal dispositivo verranno trasferiti al desktop di PaperPort.
- **Più utenti.** Qualsiasi altro utente collegato, deve dapprima avviare un processo di acquisizione con una destinazione nella macchina, per poter creare la propria cartella *Immagine digitalizzate personali*.
- **Finestra a comparsa Automatico di Utilità di scansione Xerox.** Per tornare alla funzionalità originale disponibile mediante la finestra a comparsa Automatico del programma *Utilità di scansione Xerox*, è necessario chiudere Image Retriever. Per eseguire questa operazione temporaneamente, fare clic con il pulsante destro del mouse sull'icona Image Retriever nell'area di notifica, quindi scegliere il comando *Chiudi*. Per evitare che Image Retriever venga eseguito automaticamente all'avvio del sistema, rimuovere Image Retriever dal gruppo di programmi Esecuzione automatica.

- **Formati di file di immagine supportati.** Image Retriever supporta i formati di file seguenti:

BMP
GIF
JPEG
PDF
TIFF.

Image Retriever copia i suddetti file sul desktop di PaperPort senza alcuna modifica né conversione.