

## Scan to PC Desktop: Image Retriever 5.2 para Xerox WorkCentre C2424

Scan to PC Desktop incluye Image Retriever, que está diseñado para supervisar una carpeta especificada en un servidor de archivos en red o en una unidad local en busca de imágenes digitalizadas entrantes. La versión Professional Edition del programa también puede supervisar bandejas de entrada de correo electrónico en busca de archivos adjuntos. Image Retriever convierte y transfiere archivos de la bandeja de entrada del correo electrónico o carpeta observada al escritorio de PaperPort.



*La función de supervisión de la bandeja de entrada de correo electrónico sólo está disponible en la versión Professional Edition.*

Una vez instalados los componentes de la familia de software Scan to PC Desktop, incluso Image Retriever, deberá reiniciar el equipo. Después de hacerlo, Image Retriever se ejecutará como un icono en la bandeja del sistema de la barra de tareas de Windows:

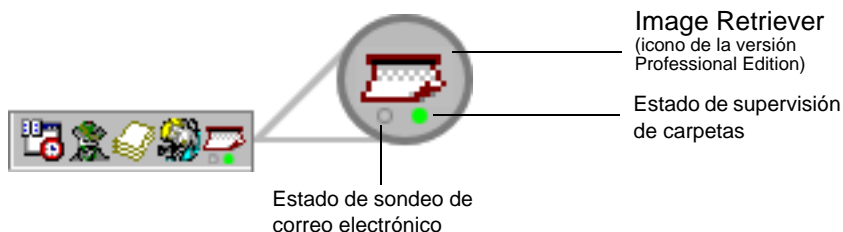

Según la edición del programa que use, el icono tendrá uno o dos indicadores luminosos en la parte inferior, que indican el estado de sondeo de correo electrónico y de supervisión de carpetas con diferentes colores. Dado que la función de sondeo de correo electrónico sólo está disponible en la versión Professional Edition de Image Retriever, la luz piloto correspondiente (izquierda) no aparecerá en la versión Special Edition del programa. Para obtener más información, consulte: **Visualización de estado de Image Retriever.**

Haga clic con el botón derecho del mouse en el icono de Image Retriever de la bandeja del sistema de Windows para que aparezca el menú de Image Retriever con seis comandos:

- Procesar ahora
- Predeterminados
- Configuración
- Ver registro
- Acerca de
- Cerrar

## **Comando Configuración**

Antes de poder utilizar Image Retriever, se lo debe configurar a través del cuadro de diálogo "Configuración de Image Retriever".

Una vez instalado, el programa se ejecuta al iniciarse el equipo y queda minimizado en la bandeja del sistema.

Para configurar Image Retriever, haga clic con el botón derecho del ratón en el icono de Image Retriever, de modo que aparezca el menú correspondiente. Luego, haga clic en el comando "Configuración" para que aparezca un cuadro de diálogo con todos los controles de Image Retriever:

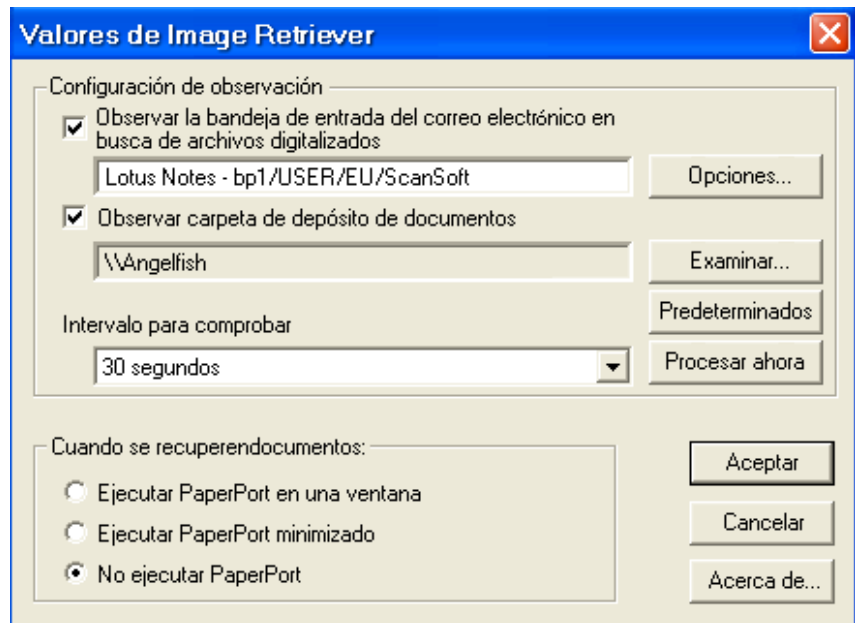

## ***Sondeo de correo electrónico***



Esta característica de Image Retriever (disponible únicamente en versión Professional Edition) le permite supervisar la bandeja de entrada de Microsoft Outlook o Lotus Notes en busca de mensajes nuevos que contengan archivos PDF o TIFF adjuntos generados por dispositivos Xerox. Si no desea supervisar el correo electrónico, desactive esta característica. Para configurar el sondeo de correo electrónico de Image Retriever, utilice los siguientes controles.



### ***Observar la bandeja de entrada del correo electrónico en busca de archivos digitalizados***

Para habilitar el sondeo de correo electrónico, marque esta casilla de verificación.



### ***Botón Opciones***

Haga clic en el botón **Opciones...** para cambiar su configuración actual del sondeo de correo electrónico.

Si en su sistema tiene instalado Microsoft Outlook y Lotus Notes, podrá elegir uno de ellos en el siguiente cuadro de diálogo. Haga clic en **Aceptar** para confirmar su selección o bien en **Cancelar** para cerrar el cuadro de diálogo.

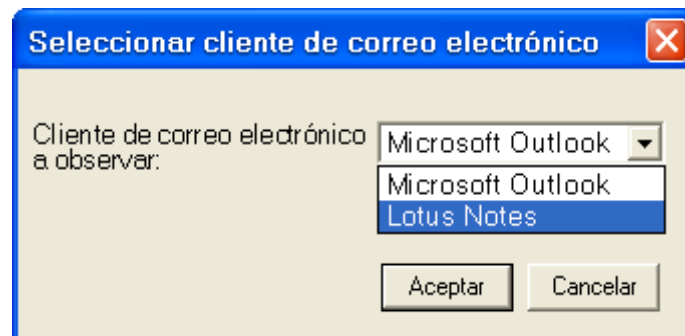

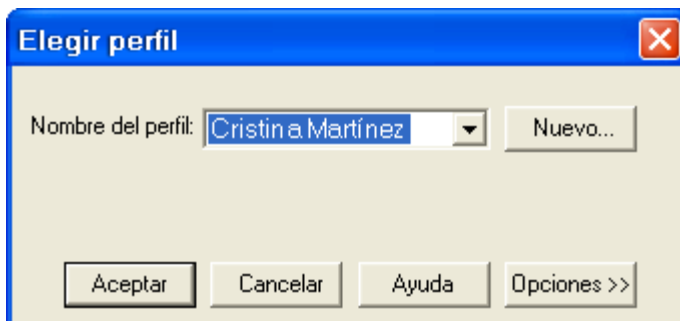

En Microsoft Outlook, aparecerá el cuadro de diálogo "Elegir perfil", que le permite elegir el perfil de Microsoft Outlook cuya bandeja de entrada desea que Image Retriever supervise. Seleccione el perfil de Microsoft Outlook y haga clic en **Aceptar**. En el cuadro de diálogo "Configuración de Image Retriever" podrá ver en el campo correspondiente el nombre de su perfil de Microsoft Outlook.



---

Los usuarios de Microsoft Outlook no pueden habilitar la supervisión del correo electrónico ni elegir un perfil de Microsoft Outlook, a menos que Collaboration Data Objects esté instalado y habilitado para Microsoft Outlook. Si los usuarios intentan hacer alguna de esas operaciones, Image Retriever mostrará un mensaje de error.

Para instalar Collaboration Data Objects con Microsoft Outlook 2000, 2002 o 2003:

- elija la instalación personalizada;
- luego, elija las opciones de instalación detalladas para cada aplicación;
- por último, seleccione y active la instalación de Collaboration Data Objects.

Los usuarios de Microsoft Outlook 98 deben elegir la opción de instalación completa.

Si desea obtener más información acerca de Collaboration Data Objects, consulte la documentación de Microsoft Outlook.

---



Si establece que sea Lotus Notes el cliente de correo que Image Retriever deba supervisar, deberá especificar una contraseña. Recuerde que si deja la casilla de verificación "Guardar contraseña" vacía, deberá introducirla cada vez que inicie Image

Retriever. Por el contrario, si marca la casilla, su contraseña quedará almacenada en un formato cifrado y no deberá introducirla nuevamente.

Tenga en cuenta que si Lotus Notes está instalado pero no está configurado correctamente o no está establecido para ningún usuario, el sondeo de correo electrónico no funcionará e Image Retriever mostrará un mensaje de error (durante la configuración del programa) o bien el indicador luminoso de la izquierda del icono del programa aparecerá en color rojo (durante la supervisión).



### ***Dispositivos Xerox compatibles con sondeo de correo electrónico***

Image Retriever puede sondear archivos adjuntos a mensajes de correo electrónico generados por los dispositivos Xerox que se enumeran a continuación. Además, todos los dispositivos, salvo Document Centre 265/255/240, pueden sondear archivos adjuntos a mensajes de correo electrónico generados por la característica "Digitalizar y enviar por correo"

Document Centre 265/255/240  
Document Centre 490/480/470/460 ST  
Document Centre 440/432/425/420 ST  
Document Centre 420/432/440 ST  
Document Centre 426/430  
Document Centre 555/545/535  
WorkCentre Pro 55/45/35  
WorkCentre 55/45/35  
WorkCentre Pro 90/75/65  
WorkCentre Pro 40 Color/32 Color\*  
WorkCentre Pro 165/175  
WorkCentre 165/175  
WorkCentre Pro C2128/C2636/C3545\*  
WorkCentre C2128/C2636/C3545\*  
WorkCentre Pro 232/238/245/255/265/275  
WorkCentre 232/238/245/255/265/275  
Document Centre 430/426  
WorkCentre C226\*  
XePDF

*\* La característica de correo electrónico de Image Retriever no sondeará la función "Digitalizar y enviar por correo" con archivos JPEG adjuntos a mensajes.*

## Sondeo de carpetas

Habilite esta configuración para supervisar una carpeta especificada en un servidor de archivos en red o en una unidad local en busca de imágenes digitalizadas entrantes generadas por un dispositivo Xerox.

### Observar carpeta de depósito de documentos

Marque esta casilla de verificación en el cuadro de diálogo "Configuración de Image Retriever" para que Image Retriever supervise la carpeta de su elección.

### Botón Examinar

Haga clic en el botón **Examinar...** para que aparezca el cuadro de diálogo "Buscar carpeta". En este cuadro de diálogo podrá localizar y seleccionar la carpeta que desee que Image Retriever observe:

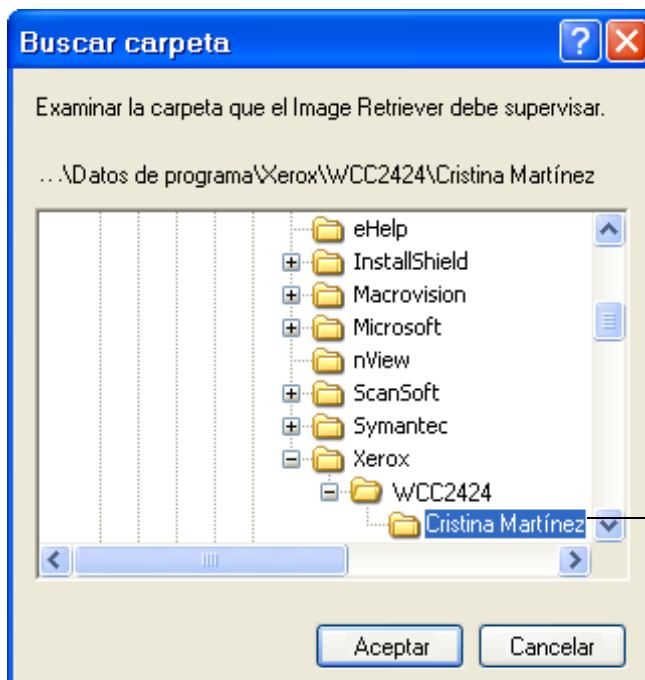

Examine el servidor de red que contiene la carpeta a observar; seleccione la carpeta y haga clic en **Aceptar**.

Después de identificar el directorio que desee supervisar, y de hacer clic en **Aceptar**, se cerrará el cuadro de diálogo "Buscar carpeta".

Image Retriever puede supervisar periódicamente esta carpeta para comprobar si los sistemas Xerox han colocado en ella alguna imagen digitalizada.

### ***Intervalo de comprobación***

Para establecer la frecuencia con que debe revisarse la carpeta bajo observación o la bandeja de entrada supervisada, seleccione un parámetro del cuadro de lista "*Intervalo de comprobación*". En este cuadro, aparecen las siguientes 12 opciones:

1, 2, 5, 10 ó 30 segundos  
1, 2, 3, 5, 10, 30 ó 60 minutos

Además de los valores enumerados anteriormente, también puede seleccionar "Nunca", en cuyo caso, Image Retriever seguirá en ejecución, pero la observación quedará suspendida.

Se sugiere establecer el intervalo de observación en aproximadamente la mitad del tiempo que usted tarda en ir caminando desde donde está el dispositivo en la empresa hasta su oficina particular.

Si tarda 60 segundos en recorrer esta distancia, establezca el intervalo en 30 segundos. De esta manera, el documento digitalizado estará listo en el escritorio de PaperPort a su regreso.

### ***Botón Predeterminados***

Para restaurar la configuración de observación de fábrica de Image Retriever, haga clic en el botón ***Predeterminados***. Esto restaurará el intervalo de observación predeterminado (30 segundos) y establecerá la carpeta especificada durante la instalación del programa como la carpeta supervisada.

## **Botón Procesar ahora**

Si desea analizar inmediatamente la carpeta o bandeja de entrada de su elección, haga clic en el botón **Procesar ahora**. Image Retriever realiza la supervisión en cualquiera de los componentes marcados. Es decir, si la opción "*Observar carpeta de depósito de documentos*" está marcada, Image Retriever analizará inmediatamente la carpeta seleccionada, mientras que si marca "*Observar la bandeja de entrada del correo electrónico en busca de archivos digitalizados*", la bandeja de entrada de Microsoft Outlook o Lotus Notes será sondeada en busca de archivos PDF o TIFF adjuntos a mensajes de correo electrónico generados por dispositivos Xerox.



---

*La función de supervisión de la bandeja de entrada de correo electrónico sólo está disponible en la versión Professional Edition.*

---

En cualquiera de los dos casos, la señal pertinente de Image Retriever de la bandeja del sistema cambiará al estado "Procesando" (verde claro). Para ver la lista completa de los colores y sus significados, consulte: **Visualización de estado de Image Retriever**.

Image Retriever colocará los nuevos elementos que aparezcan en la bandeja de entrada o carpeta observada en el escritorio de PaperPort y ejecutará la aplicación PaperPort, a menos que usted haya especificado "*No ejecutar PaperPort*" en el cuadro de diálogo "*Configuración de Image Retriever*".



## **Parámetro "Cuando se recuperen documentos"**

Además de especificar la configuración de supervisión de Image Retriever, también se puede controlar su comportamiento durante la recuperación de documentos. El parámetro "Cuando se recuperen documentos" brinda tres opciones:

| <b>Seleccione este parámetro:</b> | <b>Para obtener este resultado:</b>   |
|-----------------------------------|---|
| Ejecutar PaperPort en una ventana | Cada vez que Image Retriever detecta un documento nuevo en la carpeta o bandeja de entrada bajo observación, lo convierte y lo coloca en PaperPort, que a continuación se abre en el escritorio de Windows. Luego, depura el documento original digitalizado de la carpeta bajo observación. Si lleva un archivo PDF o TIFF adjunto al escritorio de PaperPort, el mensaje original permanece en la bandeja de entrada del correo electrónico, pero su estado cambia a "Leído". |
| Ejecutar PaperPort minimizado     | Funciona igual que la opción anterior, pero en este caso PaperPort se ejecuta minimizado. (Más tarde, cuando abra PaperPort, todos los documentos digitalizados aparecerán en el escritorio de PaperPort).  |
| No ejecutar PaperPort             | Los documentos se transfieren a la carpeta Documentos de ScanSoft, pero no se colocan en el escritorio de PaperPort hasta que inicie PaperPort.   |

Para especificar en qué lugar Image Retriever colocará los archivos recuperados, inicie PaperPort, haga clic en **Opciones**, luego seleccione la ficha *Generalidades* y, a continuación, defina la carpeta de destino en la sección Carpeta de inicio correspondiente al escritorio superior. No deje este parámetro sin

modificar; de lo contrario, Image Retriever siempre colocará los archivos recuperados en la carpeta predeterminada Mis documentos.

### ***Botón Aceptar***

Para confirmar la configuración de Image Retriever, haga clic en el botón **Aceptar** en el cuadro de diálogo "*Configuración de Image Retriever*".

### ***Comando Procesar ahora***

Utilice este comando con el mismo fin que el botón análogo en el cuadro de diálogo "*Configuración de Image Retriever*". Para obtener más detalles, consulte la sección **Botón Procesar ahora**.

### ***Comando Predeterminados***

Utilice este comando con el mismo fin que el botón análogo en el cuadro de diálogo "*Configuración de Image Retriever*". Para obtener más detalles, consulte la sección **Botón Predeterminados**.

### ***Comando Ver registro***

Para obtener información acerca de los eventos programados, haga clic con el botón derecho del mouse en el icono de Image Retriever y luego seleccione el comando "*Ver registro*". Haga clic en el botón **Aceptar** para cerrar este panel o en el botón **Borrar registro** para eliminar la lista actual de eventos.

### ***Comando Acerca de***

Para obtener información sobre la versión y copyright de Image Retriever, haga clic con el botón derecho del ratón en el icono de Image Retriever, de modo que aparezca el menú

correspondiente. Haga clic en el comando "Acerca de". También puede seleccionar **Acerca de...** en el cuadro de diálogo "Configuración de Image Retriever".

## Comando Cerrar

Para cerrar Image Retriever, haga clic con el botón derecho del ratón en el icono de Image Retriever, de modo que aparezca el menú correspondiente. Luego, haga clic en el comando "Cerrar".

## Visualización de estado de Image Retriever

El icono de Image Retriever de la bandeja del sistema de Windows muestra el estado actual del programa mediante uno o dos indicadores luminosos en la parte inferior. En la versión Professional Edition (ver ilustración inferior) hay dos luces piloto: la de la izquierda representa el estado de sondeo de correo electrónico, y la otra, el estado de supervisión de carpetas, según se indica a continuación:

| Color de la luz piloto | Estado       |
|------------------------|--------------|
| verde oscuro           | supervisando |
| verde claro            | procesando   |
| gris                   | inactivo     |
| rojo                   | error        |

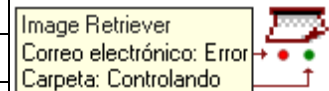

Esta información también aparece en la información de pantalla, con el nombre de la aplicación en primer lugar (Image Retriever) seguido del estado de sondeo de correo electrónico y, por último, el estado de la carpeta bajo supervisión.

En la versión Special Edition de Image Retriever el icono del programa tiene una sola luz piloto (que indica el estado de supervisión de carpetas).

Tenga en cuenta que Image Retriever seguirá en ejecución, incluso ante una situación persistente de error (por ejemplo, si se pierde la conexión con una carpeta o con la bandeja de entrada

del correo electrónico). En ese caso, la luz piloto roja correspondiente permanecerá encendida hasta que se solucione el error. Luego cambiará al color correspondiente a la configuración actual de Image Retriever.

Los errores que se producen cuando se configura el programa en el cuadro de diálogo “*Configuración de Image Retriever*” siempre se informarán por medio de mensajes.

Para obtener información acerca de errores, haga clic con el botón derecho del mouse en el icono de Image Retriever para ver su menú y, a continuación, seleccione el comando “*Ver registro*”.

### ***Más información sobre Image Retriever***

Ahora que ya especificó la carpeta de observación de Image Retriever, el intervalo de observación y el comportamiento de PaperPort, la siguiente información adicional sobre Image Retriever le será de gran utilidad.

- **Carpeta de observación de usuario específico.** Sólo un usuario puede observar una carpeta específica en un momento dado. Para ello, se agrega un archivo llamado REPWATCH.XSW en la carpeta observada. Esto garantiza que ningún otro usuario de Image Retriever podrá observar esa carpeta hasta tanto se quite el archivo.
- **Sistemas operativos de red compatibles.** Image Retriever es compatible con una serie de sistemas operativos de red estándar: Microsoft Windows NT 4.0, Windows 2000 y Windows 2003 Server.
- **Sistemas operativos de clientes compatibles.** Microsoft Windows 98, ME, NT 4.0, 2000 y XP.

## ***Observaciones sobre el uso de Image Retriever con un dispositivo Xerox WorkCentre C2424***

Image Retriever se comercializa con características especiales diseñadas para satisfacer mejor sus necesidades personales cuando utilice el programa con un dispositivo Xerox C2424. Las características son las siguientes:

- ***Instalación de Image Retriever.*** Para garantizar un buen funcionamiento conjunto de PaperPort, Image Retriever y el dispositivo C2424, primero instale el controlador de digitalización de C2424. Esta acción instalará el programa “*Utilidad del escáner Xerox*”. Inicie un proceso de digitalización cuyo destino sea su equipo local. Esto le garantizará la correcta instalación de PaperPort e Image Retriever en otro momento.
- ***Carpeta observada.*** El programa “*Utilidad del escáner Xerox*” crea una carpeta de usuario específico denominada *Mis imágenes exploradas*. Ésta será la carpeta predeterminada que Image Retriever supervisará, lo cual garantiza que los documentos digitalizados por el dispositivo sean transferidos al escritorio de PaperPort.
- ***Múltiples usuarios.*** Todo otro usuario registrado deberá primero iniciar una digitalización cuyo destino sea el equipo, para así poder crear su propia carpeta *Mis imágenes exploradas*.
- ***Inicio automático del programa “Utilidad del escáner Xerox”*** Para reanudar el funcionamiento original provisto por el inicio automático del programa “*Utilidad del escáner Xerox*”, debe cerrar Image Retriever. Para hacerlo de modo temporal, haga clic con el botón derecho del mouse en el icono de Image Retriever en la bandeja del sistema y seleccione el comando “*Cerrar*”. Para evitar que Image Retriever se inicie automáticamente junto con el sistema, quite Image Retriever del grupo de programas de inicio.

- **Formatos compatibles de archivos de imagen.** Image Retriever es compatible con los siguientes formatos de archivo:

BMP  
GIF  
JPEG  
PDF  
TIFF.

Tenga en cuenta que Image Retriever copia en el escritorio de PaperPort los archivos mencionados sin realizar modificaciones ni conversiones.